№ 288

РЕДАКЦІЯ „КІЕВЛЯНИНА“

открыта для посѣтителей по дѣламъ газеты ежедневно, отъ 2-хъ до 4-хъ час. пополуд. Статьи для напечатанія должны быть присылаемы за подписью автора и съ обозначеніемъ адреса, хотя-бы авторъ пожелалъ скрыть свое имя въ печати. Статьи, доставляемыя безъ означенія условій, считаются безплатными. *Мелкія замѣтки и корреспонденціи вовсе не возвращаются.* Статьи, признанныя редакціею неудобными къ печатанію, сохраняются въ теченіе трехъ мѣсяцевъ въ редакціи; возвращенія ихъ по почтѣ редакція на себя не принимаетъ. Принятыя для напечатанія статьи, въ случаѣ надобности, подлежатъ сокращенію.

Подписка и объявленія принимаются въ Кіевѣ: 1) въ главной конторѣ редакціи „Кіевлянина“—уголъ Караваевской и Кузнечной ул., близъ университета отъ 10 ч. утра до 8 ч. вечера; 2) въ крещатикскомъ отдѣленіи конторы при книжн. магазинѣ Н. Я. Оглоблина; 3) въ подольскомъ отдѣленіи конторы при складѣ бумаги Дитятковской фабрики, Гостиный рядъ № 14; 4) въ Парижѣ: Société Havas Laffite et C° Place de la Bourse à Paris.

КІЕВЛЯНИНЪ

ЛИТЕРАТУРНАЯ И ПОЛИТИЧЕСКАЯ ГАЗЕТА ЮГО-ЗАПАДНАГО КРАЯ.

ЕЖЕДНЕВНОЕ ИЗДАНІЕ.

ВОСКРЕСЕНЬЕ, 18-го ОКТЯБРЯ 1898 ГОДА.

Годъ тридцать пятый.

№ 288

ПОДПИСНАЯ ЦѢНА:

„Кіевлянинъ“ съ достав. и перес.: на годъ—12 р., на 11 м.—11 р. 20 к., на 10 м.—10 р. 60 к., на 9 м.—9 р. 40 к., на 8 м.—8 р. 80 к., на 7 м.—8 р., на 6 м.—7 р., на 5 м.—6 р. 20 к., на 4 м.—5 р. 40 к., на 3 м.—4 р. 50 к., на 2 м.—3 р., на 1 м.—1 р. 50 к.; безъ дост. и перес.: на годъ—10 р., на 11 м.—9 р. 40 к., на 10 м.—8 р. 80 к., на 9 м.—8 р. 20 к., на 8 м.—7 р. 60 к., на 7 м.—7 р., на 6 м.—6 р., на 5 м.—5 р., на 4 м.—4 р., на 3 м.—3 р., на 2 м.—2 р., на 1 м.—1 р. Городскіе годовые подписчики пользуются разсрочкой по соглашенію съ конторой „Кіевлянина“; иногородные годовые подписчики, желающіе воспользоваться разсрочкой, вносятъ къ 1-му января—5 р., къ 1-му апрѣля—4 р. и къ 1-му іюля—3 р. Подписываться можно на всѣ сроки не иначе, какъ съ 1 числа каждаго мѣсяца и не далѣе, какъ до конца года. За перемѣну адреса город. подписч., переходя въ иногородные, уплачиваютъ 50 к., а иногородные 30 к. При перемѣнѣ адр. просятъ прилагать печатный адресъ.

Такса за печатаніе объявленій: за одну строку въ столбцѣ или ея мѣсто: впереди текста за первый разъ 40 к., за каждый слѣдующій разъ по 20 к.; позади текста за первый разъ 20 к., за слѣдующіе разы по 10 к.

Телефонъ редакціи „Кіевлянина“ № 63.
Телефонъ крещатикскаго отдѣленія конторы „Кіевлянина“ (Книжный магазинъ Н. Я. Оглоблина) № 770.
Телефонъ типографіи И. Н. Кушнеревъ и К° № 89

Разрѣшенные учебнымъ начальствомъ **КУРСЫ** двойн. ит. бухгалтеріи и каллиграфіи въ Кіевѣ, Г. К. Буренко.
Полный курсъ двойной ит. бухгалтеріи съ указан. двухъ способовъ веденія книгъ, а также всѣ необходимыя свѣдѣнія при счеговодствѣ.
Самый дурной почеркъ исправляю на красивый въ короткое время.
На курсы приним. лица обоего пола. Иногородн. обучаю посред. переписки.
Условія и прогр. иногор. высыл. безплатно. Кіевъ, Прорѣзная, № 14, кв. 19. пт1 10Р9795

Крещатикъ, уг. Фундуклеевской, д. Бернера, ежедневно открытъ Музей братьевъ Янни 1000 новостей, между которыми: Дрейфусъ, Эстергази, Эмиль Зола и проч. Панорама Испано-Американская война, Чортовъ островъ, Процессъ Зола и проч. и проч. Анатомическое отдѣленіе. 9-30 Р9382

Театръ-концертъ „АРКАДІЯ“
Бибиковскій бульваръ, № 56.
ДИРЕКЦІЯ О. П. ЩЕРБАКОВА.
Сегодня, въ воскресенье, 18 октября,
GRAND CONCERT ARTISTIQUE.
Дебюты вновь ангажированныхъ артистовъ.
Нѣмец. шан. пѣв. m-lle Мицци Дива, гг. Рикардо и Бенедето, m-lle Бельмора, Бернаэль, Trianon-Moulin и друг.
Начало въ 8½ час. веч. За входъ 50 коп. Подробности въ программахъ и афишахъ.
30-30 Р8484 Управляющій А. І. Излеръ.

Очистка свекло-сахарныхъ соковъ по системѣ Рансона
примѣняется въ настоящее производство на Старо-Синявскомъ, Левашово-Войтовецкомъ и Щедровскомъ сахарныхъ заводахъ, о чемъ Правленія Товариществъ, доводя до свѣдѣнія лицъ, заинтересованныхъ этой системой, имѣютъ честь сообщить, что посѣщать заводы можно во всякое время съ настоящаго числа по 15 ноября, а Щедровскій по 3 ноября с. г., чтобы желающіе ознакомиться съ этимъ способомъ имѣли возможность лично прослѣдить за ходомъ производства и вполнѣ убѣдиться, насколько удовлетворительны результаты получаются отъ примѣненной системы Рансона. Ближайшія станціи Ю. З. жел. дор. для Старо-Синявскаго и Щедровскаго заводовъ ст. Деражня, а для Левашово-Войтовецкаго завода ст. Калиновка. Гг. посѣщающихъ покорнѣйше просимъ останавливаться у Дирекцій заводовъ, гдѣ будетъ оказано полное гостепріимство. к11-15Р.9360

ДЕПО ФОРТЕПІАНЪ и ФИСГАРМОНІИ
И. КЕРНТОПФЪ и СЫНЪ,
КІЕВЪ, КРЕЩАТИКЪ, 33.
Поставщики Кіевскаго отдѣл. Императорскаго Русскаго Музыкальнаго Общества и Варшавской Консерваторіи.
Рояли и піанино собственной Варшавской фабрики.
Представительства: Шредера, Беккера, Юліуса Блютнера, Бердукса, Рениша Ибаха и другихъ.
Фисгармоніи: Сторъ и Кляркъ, Шидмайера и другихъ.
Р8451. Прокатъ, починка и настройка. всерпт 21—

ШАПОЧКИ, МУФТЫ И ВОРОТНИКИ
каракулевые и другихъ мѣховъ получены въ большомъ выборѣ въ МАГАЗИНѢ
Н. И. МАЗЧЕНКО.
Крещатикъ, д. Эйсмана, №. 20. *31-100 Р650

„ЭКВИТЕБЛЬ“
Страхованіемъ жизни достигается легче всего обезпеченіе семейства, а равно и обезпеченіе капитала самимъ страхователямъ. Общество „ЭКВИТЕБЛЬ“ выдаетъ полисы на сумму отъ 1,000 р. до 200,000 р. за самые умѣренные взносы обществу, а именно, за тысячу рублей, на случай смерти,

При возрастѣ	25 л.	30 л.	35 л.	40 л.	45 л.	50 л.
	Р. К.	Р. К.	Р. К.	Р. К.	Р. К.	Р. К.
Ежег. взносъ	20,50	23,30	27,10	32,20	39,10	48,50

Такимъ образомъ взносами обществу отъ 2% до 5% (смотря по возрасту) можно обезпечить сразу такой капиталъ, какого нельзя составить никакимъ другимъ способомъ. Лицамъ, намѣревающимся заключить страхованіе жизни, полезно было бы предварительно ознакомиться съ условіями страхованія въ американскомъ обществѣ «Эквитебль»—величайшемъ, богатѣйшемъ и самомъ прочномъ въ мірѣ.
Главное для Россіи Управленіе Общества
„ЭКВИТЕБЛЬ“
С.-ПЕТЕРБУРЪ, Невскій проспектъ, № 21.
Главноуполномоченный Н. И. Поповъ.
Главное представительство для Юго-Западнаго края—Кіевъ, Николаевская пл., домъ Гольдштейна. Агентства во многихъ городахъ имперіи. *2-3 Р7991

ПЛОДОВЫЙ ПИТОМНИКЪ
Льва Платоновича
СИМИРЕНКО.
Адресъ:
м. Городище, Кіевской губ.
Подробный иллюстрированный описательный каталогъ богатѣйшихъ помологическихъ и дендрологическихъ коллекцій питомника высылается желающимъ безплатно.
На помологическую подлинность отпускаемыхъ сортовъ обращено пристальное вниманіе.
ЦѢНЫ ОБЩЕДОСТУПНЫЯ. вс3-3 Р9142

НОВЫЙ ТЕАТРЪ „СОЛОВЦОВЪ“
(Николаевская площадь).
Въ воскресенье, 18 октября,
ТРУППОЮ ДРАМАТИЧЕСКИХЪ АРТИСТОВЪ
представлено будетъ
„Мужъ знаменитости“,
ком. въ 4 д., соч. кн. А. И. Сумбатова, 2) «Дорогой поцѣлуй», водевиль въ 1 д., соч. Р. З. Чинарова. Участв.: г-жи Немировичъ, Кондорова, Кручинина, Виноградова, Сарматова, гг. Рощинъ-Инсаровъ, Недѣлинъ, Степановъ, Борисовъ, Богдановъ, Костюковъ, Леонидовъ, Кривцовъ, Гриневъ, Львовъ, Щеголевъ и др. Начало въ 7½ ч. веч. Цѣны мѣстамъ обыкновенныя. Въ понедѣльникъ, 19 октября, пред. будетъ въ 1-й разъ новая пьеса «Дядя Ваня», комедія въ 4-хъ дѣйств., А. П. Чехова. Билеты въ купоны и галлерею продаются только въ день спектакля отъ 10 ч. утра въ вечерней кассѣ театра (парадный подъѣздъ). Въ самомъ непродолжительномъ времени состоятся только 2 спектакли знаменитой франц. артистки Жанны Гадингъ (Jane Hading) съ ея труппой. О днѣ продажи билетовъ будетъ объявлено особо. 19-30Р9032

Въ субботу, 24 октября,
ВЪ ЛЮБИТЕЛЬСКОМЪ ЦИРКѢ
П. С. КРУТИКОВА,
Кіевъ, Большая Васильковская, собственный домъ, № 36,
Въ пользу ДНЕВНЫХЪ ПРІЮТОВЪ для дѣтей рабочаго класса, состоится представленіе при благосклонномъ участіи П. С. КРУТИКОВА, съ его дрессированными лошадьми. Билеты заблаговременно можно получать въ книжномъ магазинѣ Н. Я. Оглоблина, а въ день спектакля отъ 12 до 3 и отъ 5 часовъ въ кассѣ цирка. среб 1-3 00

АНОНСЪ
Фундуклеевская ул., театръ «Соловцовъ».
Съ 1-го ноября сего года начнутся спектакли соединеннаго товарищества малорусскихъ артистовъ А. К. Саксаганскаго и Н. К. Садовскаго. * 1-5 Р9727

ИМПЕРАТОРСКОЕ Русское Музыкальное Общество Кіевское Отдѣленіе.
Въ пятницу, 23 октября, въ 8 ч. вечера, въ залѣ музыкальнаго училища ПЕРВОЕ КВАРТЕТНОЕ СОБРАНІЕ (1-я серія), при участіи вѣнскаго квартета РОЗЕ.
Программа: Квартетъ, G-dur, op. 161—Шуберта, Cantabile b-moll — Перголезе, Canzonetta g-moll — Мендельсона, Romanze B-dur—Грига, Finale D-dur—Гайдна, Квартетъ Es-dur, op. 74—Бетховена.
Исполнители: Арнольдъ Розе (1-я скрипка), Альбертъ Бахрихъ (2-я скрипка), Гуго фонъ-Штейнеръ (альтъ) и Рейнгальдъ Гуммель (віолончель). Билеты въ музык. магазинѣ Л. Идзиковскаго. втчтвт 1-4 00

БОЛЬШОЙ РЕСТОРАНЪ
ГОСТИНИЦА
„КОНТИНЕНТАЛЬ“.
Кіевъ.
Ежедневно завтраки. Большой выборъ блюдъ отъ 11 до 2 часовъ.
Обѣды въ 1 рубль и экстр. обѣды въ 2 руб. отъ 2 до 8 час.
Большой выборъ блюдъ а ля картъ по умѣреннымъ цѣнамъ.
Кухня подъ управленіемъ ново ангажированнаго главнаго повара M-r Thomas изъ Парижа ancien Chef. du Restaurant Maison dorée à Paris..
Администрація ресторана и гостиницы удалось пріобрѣсти значительное количество самыхъ лучшихъ выдержанныхъ французскихъ винъ хорошихъ урожаевъ по самымъ умѣр. цѣнамъ. Во время обѣдовъ играетъ quinet консерватористовъ.
Директоръ-распорядитель Ю. Ломачъ.
к1-7 Р9826

Лѣсные саженцы,
пикированные дички и сѣмена лѣсныхъ яблонь и грушъ (дичекъ) продаются. По требованію высылаются каталоги. Обращаться въ лѣсную контору Мошногородищенскаго имѣнія, м. Мошны, Кіев. губ. * 1-13 Р9812

Женщ. врачъ О. Г. ЛѢБОВА
переѣх. въ д. Иконникова, 18/2, на Софіев. площ. Пр. больн. отъ 4—5 ч. Телеф. 346. к1-15 1088

Врачъ В. М. КУДИШЪ.
Болѣзни КОЖИ, СИФИЛ. и ВЕНЕР. Пріемъ отъ 8—10 ч. и отъ 5—7 ч. веч. Б. Васильк., № 45, уг. Мар.-Благовѣщ. всепдерс61-100Р9809

Лѣчебница женскихъ болѣзней
М. А. Воскресенскаго. М.-Благов., 34. Пр. бол. 10—12 ч. безплатно. втвсвт2-15Р9392

В. О. Кенигъ дантистъ переѣхалъ. Крещ., д. Цельтнера, № 3. Пріемъ отъ 10—5 веч. №42-100 Р5810

Врачъ Г. Н. ЛУРЬЕ. Сифилисъ, мочепол., слышня и горл. бол. Пріемъ 9—11 ут., 4—7 веч. Прорѣзная, 18. вт.чт.сб.в. 41-100 Р.6561

LE GALLOIS.
3, rue Nicolaevskaja.
continue a prendre toutes les commandes de robes e. t. c. comme par le passé. 1092

ГРАНДЪ-ОТЕЛЬ.
въ скоромъ времени открываются вновь устроенные кабинеты.
По воскреснымъ днямъ съ 3 до 7 дня и отъ 11 до часу ночи будетъ играть хоръ балалаечниковъ.
Р 9815

Женское учебное заведеніе 1-го разряда
Л. Н. ВОЛОДКЕВИЧЪ.
Пріемъ ежедневно отъ 10—2 часовъ. Годовая плата въ приготовит. кл. 60 р., въ остальн. 70 р., для несостоят. 40 р. Караваевск., д. Рахманинова. вс42-50 Р6361

ИВАНЪ МАХЪ, Кіевъ, Крещатикъ, № 41.
Приготовляетъ новѣйшимъ способомъ
СВѢТОВУЮ БУМАГУ
для съемки копій съ чертежей
а) НЕГАТИВНУЮ бѣлыя линіи на синемъ или коричневомъ фонѣ;
б) ПОЗИТИВНУЮ черныя линіи на бѣломъ фонѣ.
Купаніе обоихъ способовъ полученнаго изображенія производится единственно въ ЧИСТОЙ ВОДѢ. всп34-100Р5633

„АККОРДЪ“ BERLIN, Koepnicker str. 145
ОДЕССА, Ришельевск. ул., д. Баржанскаго.
КІЕВЪ, Николаевская, № 3, рядомъ съ гостин. «Континенталь»
Рояли, піанино и фисгармоніи первоклассныхъ заграничныхъ фабрикъ.
Разсрочка платежа отъ 15 руб. ежемѣсячно. всср102-130 Р210

НОТЫ 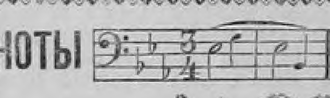 ИНСТРУМЕНТЫ
А. СОКОЛЬ,
Кіевъ, Прорѣзная, № 2.
Самый большой складъ НОТЪ въ Кіевѣ дешевыхъ и оригинальныхъ изданій всевозможныхъ музыкальныхъ произведеній, изданныхъ въ Россіи, Германіи, Франціи и Италіи.
Имѣя прямыя сношенія со всѣми издателями въ Россіи и главнѣйшими за границею, музыкальная и инструментальная торговля А. Соколь имѣетъ возможность продавать и высылать всѣ музыкальныя сочиненія НА САМЫХЪ ВЫГОДНЫХЪ для покупателя УСЛОВІЯХЪ.
УЧАЩИМСЯ УСТУПКА.
КАТАЛОГЪ НОТЪ БЕЗПЛАТНО.
АБОНЕМЕНТЪ НОТЪ.
срптвс.26-100Р.7035

БАНКИРСКАЯ КОНТОРА Г. РАЙХИНШТЕЙНА
переведена на Крещатикъ, № 3, д. Цельтнера. Производитъ всѣ банковыя операціи и страхуетъ выигрышные билеты всѣхъ 3 займовъ. всвт52-100Р3399

РОЯЛИ и ПІАНИНО
Первой и обширнѣйшей на югѣ Россіи фортепіан. фабрики награж. ЗОЛОТ. МЕДАЛЯМИ и ЗНАКАМИ ОТЛИЧІЯ.
А. СТРОБЛЬ, въ Кіевѣ и Одессѣ.
Доброкач. инстр. и выгод. усл. внѣ всяк. конкурренціи.
Жилянская, № 27, соб. домъ. чтвс17-100 Р7516

Зубная лѣчебница при зубоврачебной школѣ врача Л. БЛАНКА (Крещатикъ, № 7), имѣетъ 2 амбулаторіи: въ 1-ой принимаютъ зубные врачи съ платой по небольшой таксѣ, во 2-й—учащіеся, при чемъ удаленіе и лѣченіе зубовъ производ. безплатно, при пломбир. зубовъ и вставленіи искусств. взимается за матеріалъ. Пріемъ ежедн. отъ 9 до 3 ч. втчтвс37-100 Р6416

Г. Л. БѢЛЬСКІЙ
инженеръ
ТЕХНИЧЕСКОЕ БЮРО
Кіевъ, Ново-Елисаветинская, № 6. Телеф. № 970.
ПРЕДСТАВИТЕЛЬСТВО
Перваго Чешско-Моравскаго машиностроительнаго завода
въ Прагѣ.
ПРИНИМАЕТЪ ЗАКАЗЫ на
постройку новыхъ и переустройство старыхъ сахарныхъ и рафинадныхъ заводовъ, равно и на отдѣльныя машины и аппараты для таковыхъ.
Паровыя машины до 3000 лошадиныхъ силъ.
Машины для горной промышленности.
Подъемныя машины съ электрическими двигателями.
Всѣ техническія принадлежности для сахарныхъ и другихъ заводовъ. всчт2-3 Р9689

Врачъ К. П. БАЗИЛЕВИЧЪ.
Болѣзни кожи, венерич., сифилисъ. Пріемъ больн. 3½—6 час. Пироговская ул., д. № 5. втчтвс 31-100 Р6575

Врачъ В. Н. БУБНОВЪ,
Нестеровская, № 32, д. Фальберга. Сифилисъ, венер. и кожн. бол. Пріемъ женщ. 11—1 ч., мущ. 4—6. Бѣдные безплатно. втчтвс19-100 582

„ТЕАТРЪ БЕРГОНЬЕ“
ДИРЕКЦІЯ Н. Н. СОЛОВЦОВЪ.
Харьковская русская опера. Дирекція кн. А. А. ЦЕРЕТЕЛИ. Въ воскресенье, 18 октября, два спектакля: утромъ „Евгеній Онѣгинъ“. Участв.: г-жи Полякова, Гепевичъ, Карамзина, гг. Томарсъ, Образцовъ, Фюреръ. Начало въ 12½ ч. дня. Капельмейстеръ В. Сукъ. Режиссеръ П. Дунаевскій. Вечеромъ „Князь Игорь“. Участв.: г-жи Инсарова, Карамзина, Сперо, гг. Томарсъ, Свѣтловъ, Антоновскій, Федоровъ и друг. Начало въ 7½ час. вечера. Въ понедѣльникъ, 19 октября благотворительный спектакль „Карменъ“. Билеты продаются. На дняхъ начнутся гастроли знамен. артистки Альмы Фостремъ, приглашен. только на три спектакля. 2-30 Р9807

Театръ Бергонье.
Дирекція театра Н. Н. Соловцова. Харьковская Русская опера. Дирекція князя А. А. Церетели. Въ понедѣльникъ, 19 октября, въ пользу Высочайше утвержденнаго Кіевскаго Благотворительнаго Общества, представлено будетъ
„КАРМЕНЪ“.
Заблаговременно билеты: ложъ, бенуара и бель-этажа и 6-ти рядовъ креселъ можно получать у Предсѣдательницы Совѣта Софіи Абрамовны Драгомировой, Александровская, № 3, домъ командующаго войсками; остальные въ кассѣ театра до 5 часовъ пополудни 19 октября. Начало спектакля ровно въ 7½ час. вечера. к2-3 00

Пароходы Обществъ «Общество Пароходства по Днѣпру и его притокамъ» и «2-е Пароходное Общество по Днѣпру и его притокамъ», впредь до измѣненія, содержатъ срочно-почтово-пассажирскіе рейсы по слѣдующему расписанію:
1) По Кіево-Кременчугской линіи: Ежедневно одинъ разъ въ день: Изъ Кіева въ 9 час. утра, изъ Кременчуга въ 12 ч. дня.
2) По Кременчуго-Екатеринославской линіи: Ежедневно два раза въ день: Изъ Кременчуга въ 8 ч. утра и 5 час. пополудни; изъ Екатеринослава въ 5 ч. утра и 5 ч. пополудни.
3) По Кіево-Чернобыльской линіи: Ежедневно одинъ разъ въ день: изъ Кіева въ 5¾ ч. вечера, изъ Чернобыля въ 7 час. утра.
4) По Кіево-Черниговской линіи: Ежедневно одинъ разъ въ день: изъ Кіева въ 9 ч. утра, изъ Чернигова въ 4 ч. пополудни.
5) По Кіево-Гомельской линіи: ежедневно одинъ разъ въ день. Изъ Кіева въ 3½ ч. дня. Изъ Гомеля въ 1 ч. дня. к.198—Р2856

БАНКИРСКАЯ КОНТОРА
Н. МАТУСОВСКАГО,
Крещатикъ, № 23, прот. «Гр.-Отеля»,
Страхуетъ по 1 р. 35 к. дворян. выигр. отъ тиража 1 ноября (Иногород. прибавляютъ 30 к. расх.)
ССУДЫ выдаетъ подъ выигр. бил. и пр. % бумаги.
* 28-100 Р6100

Абонементъ
НОТЪ
на 4 тетради 1 рубль, 2 тетради—75 коп
Больше пьесъ по соглашенію.
Въ книжномъ и музыкальномъ магазинѣ
Владислава Идзиковскаго.
Крещ., 35 (рядъ съ маг. Черпухи). *3-5Р9521

Оцинкованная колючая проволока для ИЗГОРОДЕЙ,
по фабричнымъ цѣнамъ
въ металло-ткацкой фабрикѣ
Рудольфа Миллера, въ Кіевѣ,
Жилянская, № 24/26, близъ В.-Васильковск.
*77-100 Р6517

Евгенія Осиповна Шафиръ
мож. вз. еще ур. (рус. яз., пред. и фр.) Плата 1 р. 50 к. въ часъ. М.-Благов., 44. чт2-2 Р9529

Врачъ М. Я. ЧЕРНЯКЪ. Бол. кожи, венер., мочепол. и сифилисъ. Пріемъ отъ 9—10 ч. от. и 5—7 ч. веч. Женщ. отъ 3—4 дня. Б.-Житомирская, № 12. 34-100 Р7708

Кіевское Офицер. Экономич. О—во объявляетъ, что ЗУБН. ВРАЧ. О-ва состоитъ И. В. МИРКИНЪ, Крещ. 52. Тел. 586. Пр. 9—2 и 4—7 час. вс. 45-100Р.3160

СТУДЕНЧЕСКОЕ
и ВСѢХЪ МИНИСТЕРСТВЪ ПЛАТЬЕ
СЪ УСТУПКОЙ
ПРИНИМАЕТЪ ЗАКАЗЫ
Лукашевичъ.
ЗДАНІЕ ДУМЫ.
Телефонъ № 138. чтвс 59-100 Р189

Кіевъ, 17-го октября 1898 г.

Волостной писарь. I. Всѣмъ извѣстно, что такое волостное правленіе. Это самое низшее по рангу и въ тоже время одно изъ самыхъ важныхъ по значенію и по обширности своихъ задачъ административныхъ учрежденій. Нѣтъ вѣдомства, за исключеніемъ развѣ Министерства Иностранныхъ Дѣлъ, которое такъ или иначе не соприкасалось-бы съ волостнымъ правленіемъ, не осуществляло-бы своихъ мѣръ черезъ него, не предъявляло-бы къ нему своихъ требованій и запросовъ. При обширности и разнообразіи функцій, важное значеніе волостного правленія обусловливается еще тѣмъ, что оно стоитъ въ непосредственной близости къ огромной массѣ крестьянъ, къ тому особому міру, который все еще раздѣленъ цѣлою пропастью отъ интеллигентныхъ классовъ населенія и что вслѣдствіе такого положенія волостное правленіе является какъ-бы посредствующимъ звеномъ, соединяющимъ эти два міра, проводящимъ въ крестьянскую среду законы и распоряженія властей, а съ другой стороны, доставляющимъ послѣднимъ необходимыя свѣдѣнія и матеріалъ въ отношеніи всего, что касается крестьянъ. Во главѣ этого учрежденія стоитъ волостной старшина, избираемый крестьянами на волостномъ сходѣ изъ крестьянъ-же. Прежде огромное большинство старшинъ было совершенно неграмотно; теперь многіе изъ нихъ прошли народную школу, но и такіе, будучи нерѣдко умными, смѣтливыми и достойными людьми, не могутъ быть признаны стоящими на высотѣ своихъ задачъ.

Большую роль, поэтому, въ дѣятельности волостного правленія играетъ волостной писарь, хотя-бы уже потому, что имъ является человѣкъ достаточно набившій руку въ канцелярскомъ дѣлопроизводствѣ. Въ 1881 году законодательство не предвидѣло, во что обратится волостное правленіе, и считало достаточнымъ для его небольшого дѣлопроизводства имѣть простого письмоводителя, нанимаемаго волостнымъ сходомъ за ежегодно устанавливаемую плату. Поэтому о волостномъ писарѣ въ законѣ упоминается кратко, безъ точнаго обозначенія его правъ и обязанностей. Это былъ просто вольнонаемный служитель, котораго при желаніи можно немедленно замѣнить другимъ грамотеемъ. Жизнь, однако, очень скоро показала невѣрность такого взгляда на волостного писаря. Постепенно письменная часть въ волостномъ правленіи стала возрастать. Въ общ. пол. о крест. было установлено только четыре книги, обязательно ведущіяся въ правленіи; но уже покойный Астыревъ въ своей интересной книгѣ („Въ волостныхъ писаряхъ") говоритъ о 38 книгахъ, которыя онъ засталъ, сдѣлавшись волостнымъ писаремъ, а позднѣе, херсонскій губернаторъ, ревизуя въ 1892—1893 годахъ волости, былъ пораженъ громаднымъ числомъ книгъ въ нихъ и указалъ, что въ одномъ волостномъ правленіи ихъ ведется 86 штукъ. Въ Подольской губерніи есть волостныя правленія, выпускающія въ годъ болѣе 5 тысячъ номеровъ однѣхъ исходящихъ бумагъ. Соотвѣтственно съ этимъ въ связи съ усложненіемъ жизни и возложеніемъ на волостныя правленія всевозможныхъ обязанностей, росло значеніе и вліяніе волостного писаря, такъ какъ только онъ въ составѣ волостного правленія былъ въ состояніи разобраться и кое-какъ справляться съ массою дѣлъ. Поэтому въ теченіе времени измѣняется въ нѣкоторыхъ отношеніяхъ и его служебное положеніе. Правъ какихъ-нибудь онъ не пріобрѣтаетъ, но за нарушеніе своихъ обязанностей онъ сталъ подвергаться судебному преслѣдованію, какъ и всякое должностное лицо. Назначеніе его на должность стало производиться начальствомъ надъ крестьянскимъ управленіемъ, что было естественнымъ послѣдствіемъ отвѣтственности этого начальства за порядокъ въ дѣлопроизводствѣ волостного правленія. Оставалось еще у крестьянскаго схода право опредѣлять размѣръ вознагражденія волостного писаря по своему усмотрѣнію. Это право имѣло свою полезную сторону, потому что заставляло писаря, этого нерѣдко единственнаго въ волости свѣдущаго человѣка въ крестьянскихъ дѣлахъ, относиться внимательно и предупредительно къ интересамъ крестьянъ; но осуществленіе такого права иногда сопровождалось неприличнымъ, періодически повторявшимся торгомъ между писаремъ и воротилами на сходѣ и необходимостью задобрить воротилъ водкою или иными способами. Къ тому-же такое положеніе вещей противорѣчило установившемуся порядку назначенія податей начальствомъ, такъ какъ путемъ уменьшенія жалованья сходъ могъ-бы удалять отъ должности неугоднаго ему писаря. Въ виду этого, закономъ 1-го ноября 1893 г. предоставлено начальству надъ крестьянскими учрежденіями самому опредѣлять размѣръ вознагражденія волостныхъ писарей.

Въ конечномъ результатѣ положеніе послѣднихъ теперь, сравнительно съ недавнимъ прошлымъ, стало яснѣе и опредѣленнѣе. Но это не значитъ, что вопросъ о нихъ слѣдуетъ признать исчерпаннымъ; онъ продолжаетъ ждать своего рѣшенія. Нельзя поэтому не высказать сожалѣнія, что въ перечнѣ вопросовъ, поставленныхъ комиссіей по пересмотру законоположеній о крестьянахъ, не было отдѣльнаго вопроса, требовавшаго заключеній губернскихъ совѣщаній относительно волостныхъ писарей и возможныхъ или желательныхъ мѣрахъ къ упорядоченію этой должности. Можно предполагать, что или комиссія не придавала этому вопросу важнаго значенія или что она считаетъ положеніе его вполнѣ удовлетворительнымъ. Тотъ и другой взглядъ были-бы ошибочны. Нѣкоторыя губернскія совѣщанія, отвѣчая на общій вопросъ объ удовлетворительности должностныхъ лицъ волостного общественнаго управленія, говорятъ и о волостныхъ писаряхъ. Между прочимъ, они отмѣчаютъ и особо выдающееся значеніе и вліяніе ихъ. Минское совѣщаніе говоритъ: „Выясненіе мѣстнаго обычая, участіе, хотя и косвенное, при разрѣшеніи дѣлъ волостными судьями, веденіе счетоводства по взысканію повинностей, выкупныхъ и другихъ платежей, веденіе семейныхъ и призывныхъ списковъ, составленіе различныхъ проектовъ и сдѣлокъ по переуступкѣ земли, покупкѣ черезъ крестьянскій банкъ, выдача паспортовъ, составленіе приговоровъ по учету, наконецъ, все болѣе и болѣе усиливающаяся переписка по доставленію различныхъ статистическихъ свѣдѣній, за отсутствіемъ на мѣстѣ другихъ для этого органовъ,—требуютъ отъ волостного писаря не только нравственныхъ служебныхъ качествъ, письменныхъ способностей и трудолюбія, но и извѣстнаго знакомства съ законами, служебной опытности и, главное, умѣнія обращаться съ крестьянами". (Сводъ заключеній т. III, стр. 549).

Перечисленіе обязанностей волостного писаря въ этомъ заключеніи далеко не полно, но и оно достаточно, чтобы видѣть, какая масса сложныхъ и трудныхъ дѣлъ сосредоточена въ рукахъ волостного писаря. Совѣтоваться ему не съ кѣмъ, онъ самъ долженъ давать совѣты и указанія всѣмъ, начиная съ своего начальника—волостного старшины и кончая послѣднимъ крестьяниномъ, обращающимся къ нему во всякомъ затрудненіи, такъ или иначе связанномъ съ закономъ и съ бумажнымъ производствомъ. Полагаемъ, что далеко не всѣ чиновники, проживающіе въ нашихъ департаментахъ и канцеляріяхъ, получающіе нерѣдко солидные оклады, сумѣли-бы успѣшно справиться съ такими исполненными жизненнаго значенія обязанностями, какія несутъ волостные писаря. Но и независимо отъ трудности этой должности, слѣдуетъ принять во вниманіе, что въ лицѣ волостныхъ писарей, этихъ ближайшихъ къ неграмотной массѣ крестьянства, а нерѣдко и единственныхъ въ данной мѣстности письменныхъ людей, мы имѣемъ проводниковъ и разъяснителей государственной идеи, насколько она выражается въ законодательствѣ, въ распоряженіяхъ начальства и въ сложившихся порядкахъ и учрежденіяхъ. Особенно сильно проявляются значеніе и вліяніе ихъ въ области волостной юстиціи. Г. Ефимовъ въ своемъ докладѣ въ Петербургскомъ юридическомъ обществѣ объ обычномъ правѣ въ волостныхъ судахъ Лужскаго уѣзда отмѣчаетъ, какъ черезъ посредство волостныхъ писарей, весьма смутно знающихъ законы, регулирующіе частныя гражданскія правоотношенія, входятъ тѣмъ не менѣе въ жизнь крестьянъ тѣ или другія положенія общаго гражданскаго права (Жур. Спб. Юридич. Общ. Сентябрь, 1898 г.).

Поэтому для крестьянскаго сословія, для дальнѣйшаго общаго развитія его и вообще для государственныхъ интересовъ является весьма важнымъ знать, кто такіе эти волостные писаря, что представляютъ они собою въ умственномъ и моральномъ отношеніяхъ, сколько добра и зла вносятъ они въ среду, въ которой и доброе и худое обыкновенно такъ глубоко и крѣпко проникаютъ въ жизнь; не представляются-ли необходимость и возможность внести соотвѣтственныя измѣненія въ организацію этихъ дѣятелей?

Н. Т.

Случай чумы въ Вѣнѣ. Послѣднія свѣдѣнія о чумѣ въ Вѣнѣ имѣютъ вполнѣ успокоительный характеръ, такъ какъ, кромѣ умирающихъ отъ чумы двухъ сидѣлокъ Пеша и Гохэгеръ, другихъ заболѣваній не было. Болѣзнь доктора Пеха и двухъ другихъ сидѣлокъ оказалась не чумою: докторъ занемогъ отъ усиленной работы, а сидѣлки—одна воспаленіемъ внутренняго уха, а другая легкою простудою. Сидѣлкѣ Гохэгеръ вторично сдѣлана прививка противочумной сыворотки, но она не подаетъ надежды на выздоровленіе. Сестры милосердія, ухаживающія за больными чумою и изолированныя, по приказу своей начальницы не согласились, чтобы имъ была привита противочумная сыворотка.

Санитарная комиссія предприняла полную дезинфекцію городской больницы.

Бывшій французскій военный министръ генералъ Шануанъ напечаталъ въ «Petit Journal» слѣдующее письмо, въ которомъ объясняетъ причину своего выхода въ отставку: «Бриссонъ сказалъ, когда я ушелъ изъ палаты, что до послѣдняго дня я находился въ согласіи съ министерствомъ. Это ошибка. Бриссону извѣстно, что по многимъ пунктамъ наши мнѣнія расходились, въ особенности со времени смѣшной исторіи о мнимомъ военномъ заговорѣ, которую я тотчасъ-же отрицалъ. Въ особенности-же я расходился съ нимъ въ мнѣніи о дѣлѣ Пикара, которое находится въ тѣсной связи съ дѣломъ Дрейфуса. Если я не предпринималъ судебнаго преслѣдованія нападавшихъ на армію газетъ, то потому, что, по моему мнѣнію, армія не получила-бы надлежащаго удовлетворенія, благодаря нашему несоотвѣтственному законодательству. Кромѣ того, у меня былъ еще одинъ мотивъ: я опасался заграничныхъ осложненій, на которыя указывали уже русскія газеты. Нападки Деруледа были только формальною причиною моей отставки».

Эвакуація Крита. Корреспондентъ «Times» сообщаетъ изъ Канеи, отъ 19 октября, что къ этому дню транспортные суда турецкой пароходной компаніи «Mahsousseh» не явились на Критъ, а между тѣмъ срокъ для начала эвакуаціи истекалъ. Поэтому, чтобы было исполнено требованіе ультиматума о приступѣ къ эвакуаціи въ опредѣленный срокъ, 200 человѣкъ турецкихъ солдатъ посажены были въ Канеѣ на одно изъ находившихся тутъ въ теченіе двухъ лѣтъ турецкихъ военныхъ судовъ, и это судно отправилось затѣмъ въ Кандію, гдѣ, по словамъ корреспондента «Times», находящагося въ Кандіи, на другой день, 20-го октября, взято еще 370 человѣкъ и направилось въ Салоники. Такъ какъ транспортные суда не явились и 21 октября, то турецкими властями въ Ретимно посадили 216 турецкихъ солдатъ на вѣстовое судно и отправили въ Канею, гдѣ находится главная квартира того батальона, къ которому принадлежатъ эти солдаты. По словамъ «Рейтеровой» телеграммы изъ Канеи, командующій турецкимъ гарнизономъ увѣдомилъ полковника Шпицера, что онъ ожидаетъ прибытія восьми транспортныхъ судовъ, на которые и будутъ посажены турецкія войска. Оттоманскій военный госпиталь въ Канеѣ будетъ переданъ въ распоряженіе французовъ, и военныя казармы предоставлены будутъ въ распоряженіе международныхъ войскъ, какъ только турецкія войска выѣдутъ съ острова. Эмиграція мусульманскаго населенія Крита все возрастаетъ. Пароходы, выходящіе изъ Канеи и Суды, постоянно переполнены пассажирами. Адмиралы, по словамъ корреспондента «Times», рѣшили, во всякомъ случаѣ, избавиться не только отъ турецкихъ войскъ, но и отъ турецкихъ чиновниковъ. Если они не выѣдутъ добровольно, то ихъ силою посадятъ на пароходъ и отправятъ. Въ Ретимно русскій командующій уже отобралъ у турецкихъ властей таможни. Вмѣсто нынѣшней жандармеріи, будетъ учреждена гражданская гвардія, при чемъ каждая изъ четырехъ державъ учреждаетъ особую гвардію въ томъ округѣ, который находится въ ея управленіи. Французы, на первое время по крайней мѣрѣ, не намѣрены допускать въ гражданскую гвардію мусульманъ.

Сердаръ Китченеръ и французскій капитанъ Баратьери прибыли 13 октября въ Марсель. Отсюда Баратьери поѣхалъ въ Парижъ инкогнито, чтобы избѣгнуть враждебныхъ Англіи манифестацій. По пріѣздѣ въ Парижъ Баратьери въ тотъ-же день двукратно имѣлъ продолжительныя совѣщанія съ министромъ иностранныхъ дѣлъ Делькассе.

Сердаръ Китченеръ, въ бесѣдѣ съ сотрудниками нѣсколькихъ французскихъ газетъ, разсказывалъ, что Фашода расположена въ болотистой мѣстности, въ которой свирѣпствуютъ лихорадки, и потому, по его мнѣнію, она не нужна ни англичанамъ, ни французамъ и изъ-за этой мѣстности не стоитъ спорить. Между тѣмъ, судя по послѣднимъ свѣдѣніямъ «Агентства Рейтера», споръ изъ-за Фашоды въ послѣднее время снова обострился и угрожаетъ разрывомъ дипломатическихъ сношеній между сосѣдними государствами. Въ тулонскихъ морскихъ арсеналахъ будто-бы закипѣла работа съ новой энергіей.

«Агентству Рейтера» сообщаютъ изъ Брюсселя отъ 15 (27) октября, что въ этотъ городъ съѣхалось болѣе сотни представителей бонапартистской партіи, которые часто собираются въ квартирѣ принца Виктора-Наполеона и по долгу совѣщаются. Лица, имѣющія сношенія съ участниками конференціи у Виктора-Наполеона, увѣряютъ, что послѣдній готовится къ какому-то смѣлому шагу и что слѣдуетъ ежеминутно ожидать отъѣзда его въ Парижъ. По телеграфнымъ извѣстіямъ изъ Парижа, 16 октября въ городѣ распространился слухъ о томъ, что будто-бы принцъ Викторъ-Наполеонъ уже въ теченіе сутокъ находится инкогнито въ Парижѣ. Населеніе встревожено этимъ слухомъ, такъ какъ параллельно съ нимъ циркулируетъ также слухъ, что генеральный штабъ рѣшилъ произвести государственный переворотъ въ томъ случаѣ, если кассаціонная палата постановитъ пересмотръ дѣла Дрейфуса.

Изъ Константинополя сообщаютъ въ «Times» отъ 14 (26) октября о слѣдующемъ инцидентѣ. Германскій археологъ профессоръ Белькъ, занимающійся изслѣдованіемъ горъ Сипанъ-Дагъ, въ Ванскомъ округѣ былъ раненъ турецкими кавалеристами. Такъ какъ въ той мѣстности нѣтъ германскаго консульства, то за пострадавшаго ученаго вступился англійскій вице-консулъ капитанъ Эліотъ, который потребовалъ привлеченія виновныхъ къ отвѣтственности. Мѣстный вали соглашается исполнить это требованіе, но начальникъ кавалеріи гамидіе Гуссинъ-паша отказывается выдать виновныхъ солдатъ. По совѣту Эліота, германское посольство въ Константинополѣ потребовало смѣщенія Гуссинъ-паши.

Въ Пекинѣ, по свѣдѣніямъ лондонскихъ газетъ, враждебное настроеніе мѣстнаго населенія противъ европейцевъ усиливается. Въ послѣдніе дни было нѣсколько случаевъ, что китайскіе солдаты стрѣляли по европейцамъ. Два англійскихъ инженера убиты, а 8 пропали безъ вѣсти; вблизи строющейся англичанами желѣзной дороги въ Лубонъ китайцы разрушили домъ, принадлежащій англичанину; работы на этой линіи временно пріостановлены.

Поѣздка русскаго офицера въ Абиссинію. О миссіи Артамонова въ «Temps» телеграфируютъ изъ Петербурга отъ 22 октября: Извѣстно, что полковникъ русскаго генеральнаго штаба Артамоновъ, сопровождавшій русскую миссію въ Абиссинію, въ минувшемъ мартѣ отправился изъ Аддисъ-Абебы къ Тезамѣ, который, на средства Менелика, устраивалъ экспедиція съ цѣлью занять правый берегъ Бѣлаго Нила.

Со времени отъѣзда полковника Артамонова до сихъ поръ о немъ не получено никакихъ свѣдѣній; были даже слухи, будто вся экспедиція истреблена. Въ виду этого, русскій генеральный штабъ предложилъ послать для разысканія Артамонова экспедицію подъ командой лейтенанта Арнольди.

ПЕТЕРБУРГЪ.

(Корреспонденція „Кіевлянина").

Русское сельское хозяйство на парижской выставкѣ 1900 г. Въ Министерствѣ Земледѣлія идутъ дѣятельныя приготовленія къ участію въ предстоящей въ Парижѣ всемірной выставкѣ. Разрабатывается общій планъ отдѣла сельскаго хозяйства и сельско-хозяйственной промышленности въ русскомъ отдѣлѣ, составляются программы отдѣльныхъ коллекцій, ведется оживленная переписка съ хозяевами образцовыхъ частныхъ хозяйствъ по поводу ихъ участія въ выставкѣ. Существуетъ намѣреніе изобразить на выставкѣ возможно полную картину нынѣшняго состоянія всѣхъ отраслей русскаго сельскаго хозяйства, несмотря на незначительность матеріальныхъ средствъ, отпущенныхъ для данной цѣли въ распоряженіе Министерства Земледѣлія, и несмотря на сравнительную скромность размѣровъ площади, отведенной въ его распоряженіе на выставочной территоріи,—всего около 200 кв. саж.

Какъ рѣшено теперь, всѣ экспонаты Министерства Земледѣлія составятъ шесть группъ: 1) земледѣліе въ широкомъ значеніи слова, 2) лѣсоводство, 3) садоводство и огородничество, 4) рыбоводство и охота, 5) горнозаводская промышленность и 6) кустарныя издѣлія. Для всѣхъ этихъ группъ экспонатовъ даны будутъ иллюстраціи въ видѣ діаграммъ и картограммъ, въ видѣ всевозможныхъ статистическихъ таблицъ, метеорологическихъ записей и картъ, разнообразныхъ коллекцій. Не будетъ только сельско-хозяйственныхъ машинъ и орудій усовершенствованныхъ образцовъ, такъ какъ такихъ машинъ и орудій мы не производимъ, но нѣкоторыя изъ нашихъ національныхъ земледѣльческихъ орудій экспонировать на всемірной выставкѣ предполагается. Что касается скотоводства, которое отнесено будетъ къ первой группѣ экспонатовъ, то объ экспонатахъ его говорить пока трудно, такъ какъ не получено еще свѣдѣній изъ Парижа, въ какія условія будутъ поставлены они на выставкѣ. Точно также ничего опредѣленнаго нельзя сказать пока объ участіи въ выставкѣ сельско-хозяйственныхъ школъ. Несомнѣнно, сельско-хозяйственныя школы примутъ участіе въ выставкѣ, но въ чемъ оно выразится, неизвѣстно. Администрація выставки заявила, что экспонаты всѣхъ школъ должны быть выставлены въ учебномъ отдѣлѣ. Такъ какъ главнымъ представителемъ Россіи въ учебномъ отдѣлѣ всемірной выставки явится Министерство Народнаго Просвѣщенія, то въ зависимости отъ соглашенія съ нимъ находится и участіе сельско-хозяйственныхъ школъ, но соглашеніе съ Министерствомъ Народнаго Просвѣщенія по данному вопросу еще не состоялось.

Экспонаты частныхъ хозяйствъ будутъ только иллюстрировать ту общую картину русскаго сельскаго хозяйства и сельско-хозяйственной промышленности, какую возсоздастъ на выставкѣ Министерство Земледѣлія. Въ виду этого, хозяйствамъ всѣхъ районовъ предоставлена будетъ возможность принять участіе въ выставкѣ, но хозяйствамъ первоклассныхъ. Потребуются отъ нихъ разнаго рода статистическія таблицы, фотографическія виды сельско-хозяйственныхъ построекъ, фермъ и пр., метеорологическія данныя, коллекціи почвъ, сельско-хозяйственныхъ продуктовъ, спеціальныхъ культуръ. Въ связи съ экспонатами министерство это дастъ возможность представить коллекціи, напр., всѣхъ произрастающихъ въ Россіи хлѣбныхъ растеній или полную картину русскаго табаководства, хмѣлеводства и проч.

Пока около 50 частныхъ хозяевъ заявили о желаніи участвовать въ выставкѣ. Изъ наиболѣе крупныхъ сельскихъ хозяевъ примутъ участіе въ выставкѣ гг. Уваровъ (сѣмянное хозяйство), гг. Шатиловъ, Фальцъ-Фейнъ, П. И. Харитоненко, Н. А. Терещенко. Экспонаты хозяевъ Юго-Западнаго края будутъ сгруппированы Кіевскимъ сельско-хозяйственнымъ синдикатомъ.

Ближайшее завѣдываніе организаціей русскаго сельско-хозяйственнаго отдѣла на парижской выставкѣ поручено С. И. Ленину.

Новые сахарные заводы. Мнѣ очень часто приходится сообщать по телеграфу объ утвержденіи уставовъ акціонерныхъ товариществъ сахарныхъ заводовъ. Часто это не новые сахарные заводы, а старые владѣльческіе сахарные заводы, переходящіе къ акціонернымъ товариществамъ. Какъ оказывается, по имѣющимся въ Петербургѣ свѣдѣніямъ, къ началу текущей сахарной кампаніи новыхъ заводовъ открылось только 7, раньше всѣхъ сахарныхъ заводовъ въ Россіи было 238, теперь ихъ 245. Столь часто повторяющійся переходъ частновладѣльческихъ сахарныхъ заводовъ въ руки акціонерныхъ товариществъ, какъ говорятъ, объясняется необходимостью для завода располагать крупнымъ оборотнымъ капиталомъ, значительно возросшимъ въ послѣднее время. Такихъ капиталовъ часто не оказывается въ распоряженіи владѣльца завода, и является необходимость вести эксплоатацію завода на акціонерныхъ началахъ.

И. А.

Сборъ хлѣбовъ въ Европейской Россіи въ 1898 году. (по даннымъ департамента окладныхъ сборовъ). Въ видахъ выясненія значенія настоящаго года въ сельско-хозяйственномъ и экономическомъ отношеніяхъ, департаментъ окладныхъ сборовъ собралъ чрезъ податныхъ инспекторовъ свѣдѣнія о результатахъ урожая по пробнымъ умолотамъ всѣхъ хлѣбовъ, какъ озимыхъ, такъ и яровыхъ въ 1898 г., сравнительно съ 1897 г., по 50 губерніямъ Европейской Россіи, за исключеніемъ Кавказа и Царства Польскаго.

По этимъ даннымъ, сборъ хлѣбовъ съ десятины, въ среднемъ по Европейской Россіи, опредѣлился для всѣхъ вообще хлѣбовъ въ 40 п., при чемъ урожай озимыхъ и яровыхъ оказался, въ пудахъ на десятину, почти тождественнымъ (за округленіемъ 41 пуд. для озимыхъ и 40 п. для яровыхъ). Въ минувшемъ году сборъ съ десятины опредѣлился всего въ 35 п.

Принимая во вниманіе характеристику урожая настоящаго года въ отдѣльныхъ мѣстностяхъ, по сообщеніямъ податныхъ инспекторовъ и отчасти по другимъ даннымъ, можно думать, что въ общемъ по Европейской Россіи урожай настоящаго года мало уклоняется отъ средняго и скорѣе немногимъ ниже послѣдняго. По сравненію, засимъ, съ урожаемъ прошлаго года, текущій годъ далъ нѣсколько лучшіе результаты: по озимымъ на 6 пуд. или на 17 проц., по яровымъ на 5 пуд. или 14 проц., а по совокупности хлѣбовъ на 5 пуд. или 14 проц. на десятину.

Изъ отдѣльныхъ губерній въ 1898 г. сборъ получился ниже, чѣмъ въ 1897 году, лишь по слѣдующимъ 9: Вологодской, Костромской, Саратовской и особенно Симбирской и 5 восточнымъ—Вятской, Казанской, Пермской, Самарской и Уфимской (кромѣ Оренбургской). Въ указанномъ районѣ въ большинствѣ мѣстностей уродилось въ 1898 году только на половину и даже менѣе чѣмъ въ 1897 г. Засимъ, по тремъ губерніямъ (Нижегородской, Пензенской и С.-Петербургской) урожай текущаго года оказался равнымъ прошлогоднему, а въ остальныхъ 38 губерніяхъ—выше прошлогодняго, при чемъ по многимъ мѣстностямъ превышеніе это выразилось въ довольно крупной величинѣ.

Распредѣленіе уѣздовъ по степени урожая всѣхъ хлѣбовъ представляется за эти два года въ слѣдующемъ видѣ:

	1898	1897
Плохой	42	43
Неудовлетворительный и посредственный	189	278
Удовлетворительный	268	178
Всего уѣздовъ .	499	499

Болѣе благопріятнымъ въ 1898 г., чѣмъ въ 1896 г., представляется и распредѣленіе общей площади посѣва въ Европейской Россіи по степени урожая: плохой сборъ—до 20 пуд. съ десятины—получился въ 1898 г. лишь съ 15 % этой площади, а въ 1897 г.—съ 31%; посредственно хлѣба уродились въ 1898 г.—на 36%, а 1897 г.—на 37% площади посѣва, и, наконецъ, удовлетворительный сборъ хлѣбовъ въ 1898 г. дала площадь въ 49% общаго посѣва, а въ 1896 г. только въ 32%.

Однако, въ 1897 г. сборъ хлѣбовъ ни въ одной изъ урожайныхъ губерній, кромѣ Астраханской, не имѣющей въ отношеніи хлѣбныхъ посѣвовъ существеннаго значенія, а также Донской области, не опускался до такого низкаго предѣла, какъ въ 1898 г. Въ прошлому году ни по одной губерніи не было сбора ниже 22 пудовъ съ десятины, тогда какъ въ текущемъ по нѣкоторымъ губерніямъ получились слѣдующіе результаты: по Уфимской—19 п.,

---

БЕСѢДА.

Злобой дня, несомнѣнно, является вѣнская чума, которая отличается отъ индѣйской тѣмъ, что ее сдѣлали въ Вѣнѣ, подобно тому, какъ въ Гамбургѣ луну дѣлаетъ хромой бочарь. Это чума не настоящая, а, такъ сказать, маргариновая, и потому мнѣ кажется, что бояться ея вовсе не слѣдуетъ. Вѣнскіе бактеріологи, состряпавшіе чуму, слишкомъ заинтересованы въ томъ, чтобы не выпустить свое сокровище за предѣлы клиники профессора Нотнагеля. Научная jalousie du métier заставитъ ихъ держать свое изобрѣтеніе при себѣ и не дѣлиться имъ съ сосѣдями. Кромѣ того, спеціалисты говорятъ, что искусственная чума не такая зловредная, какъ чума настоящая, и ее всегда можно держать на цѣпочкѣ. Въ этомъ случаѣ мы имѣемъ дѣло не съ чумной эпидеміей, а просто съ несчастной случайностью, отъ которой не всегда бываютъ застрахованы бактеріологическія лабораторіи, имѣющія дѣло съ чумными палочками, холерными запятыми и тому подобными знаками препинанія для человѣческаго здоровья. Бояться вѣнской чумы не слѣдуетъ еще и потому, что бактеріологическія лабораторіи и институты вообще очень осторожно обращаются съ разводкой интересной въ научномъ отношеніи микроорганической дряни. Ее не вездѣ разводятъ, а если и разводятъ, то ставятъ всю лабораторію, такъ сказать, на военномъ положеніи и держатъ всѣ эти палочки и запятыя, на манеръ Дрейфуса, на Чортомъ островѣ, кормятъ ихъ питательными бульонами и не позволяютъ сноситься съ внѣшнимъ міромъ. Я, напримѣръ, навѣрное знаю, что въ Кіевскомъ бактеріологическомъ институтѣ никакихъ чумныхъ опытовъ не производилось и не производится, благодаря предусмотрительности совѣта Кіевскаго общества борьбы съ заразными болѣзнями, покровительствуемой не менѣе мудрымъ и осторожнымъ распоряженіемъ особой помиссіи для принятія предупредительныхъ мѣръ противъ чумной операціи. Комиссія эта рѣшила, чтобы всѣ опыты съ чумными бактеріями производились въ особомъ уединенномъ мѣстѣ подъ завѣдываніемъ института экспериментальной медицины, находящагося въ С.-Петербургѣ.

Мнѣ гораздо больше не нравится та похожая на чуму болѣзнь, которая объявилась въ Искандеровской волости нашей Самаркандской области. Но и съ этой стороны тоже безпокоиться не слѣдуетъ. Можно заранѣе быть увѣреннымъ, что всѣ необходимыя мѣры будутъ приняты и уже принимаются. Теперь люди передъ чумой не такъ безсильны, какъ въ средніе вѣка или даже въ концѣ прошлаго и началѣ текущаго столѣтія. Европейскія государства держатъ вооруженныя арміи не только другъ противъ друга, но и для войны противъ тѣхъ бичей человѣчества, которые называются эпидеміями. Арміи послѣдняго сорта вооружены не крупповскими пушками и манлихеровскими скорострѣлками, а не менѣе внушительнымъ оружіемъ науки, заключающимъ въ себѣ цѣлый арсеналъ знаній, всего, что накопилось до послѣдняго времени по части терапіи и гигіены. Съ такимъ арсеналомъ стыдно было бы пасовать передъ какими-то палочками или запятыми.

Очень оригинальный и во всѣхъ отношеніяхъ замѣчательный проектъ предложенъ неизвѣстнымъ авторомъ въ «Новомъ Времени». Почтенный изобрѣтатель, собственно говоря, предлагаетъ не разоружать современныя арміи, а обратить ихъ на... отвоеваніе дождя у неба. Этому проекту «Новое Время» посвятило цѣлый громадный фельетонъ, но сущность его сводится къ тому, чтобы пользоваться арміей, какъ средствомъ вызывать искусственно... дождь. Это похоже на мистификацію, но газета говоритъ объ этомъ самымъ серьезнымъ тономъ. Она предлагаетъ европейскимъ арміямъ стрѣлять на воздухъ и заняться изслѣдованіемъ «воздушныхъ токовъ» и «регуляціей всякихъ атмосферическихъ явленій. Отъ этого пойдетъ дождь, и процвѣтетъ сельское хозяйство. Такимъ образомъ, однимъ выстрѣломъ будетъ убито два зайца: прекратятся войны, такъ какъ войска будутъ заняты вызываньемъ дождя, а вмѣстѣ съ тѣмъ не будетъ и голодовокъ. Но не только голодовки изчезнутъ, а случится вотъ что:

При благопріятномъ разрѣшеніи вопроса о засухѣ и о дождѣ, управленіе метеорологическими явленіями и, вообще, силами природы, глубоко измѣнятся всѣ экономическія условія нашего общественнаго строя. Когда военное дѣло обратится въ изслѣдованіе, то при всеобщей воинской повинности, обращающей въ войска цѣлыя народы, опытъ получитъ всеобщность, сдѣлается повсемѣстнымъ, будетъ производиться по одному плану, пріобрѣтетъ единство и, такимъ образомъ, индукція будетъ равна дедукціи. Когда-же войска отъ изслѣдованія перейдутъ къ дѣлу, къ дѣлу общему, можно сказать —всеземному, т. е. когда урожай будетъ находиться въ зависимости отъ всемірнаго регулированія, тогда станутъ невозможными не только войны внѣшнія, международныя, но и внутреннія, какъ открытыя, такъ и подпольныя, немыслимы будутъ ни тиранія, ни возстанія. При опытѣ, доведенномъ до всеобщности, повсемѣстности и полнаго единства, критика чистаго теоретическаго разума, критика практическаго разума и всякія другія критика потеряютъ признаваемое за ними въ настоящее время значеніе. Царь философовъ Кантъ, а также и Контъ, будутъ развѣнчаны и Россія освободится отъ всякаго чужаго вліянія... Безъ этой-же умственной, нравственной побѣды едва-ли будетъ успѣшна и матеріальная борьба Россіи съ Германіею или же Англіею, Японіею, а можетъ быть и совсѣми ими вмѣстѣ, если только борьба эта не будетъ предупреждена обращеніемъ военнаго дѣла въ изслѣдованіе, въ регулированіе силами природы. Регулированіе же со всѣми его послѣдствіями не только будетъ избавленіемъ Россіи отъ иностранныхъ вліяній, возвращеніемъ ея самостоятельности, но и началомъ совершенолѣтія не для одной только Россіи, а для всего человѣческаго рода, который, объединясь въ общемъ дѣлѣ обращенія слѣпой, смертоносной силы въ управляемую разумомъ, будетъ видѣть идеалъ своего устройства не въ животномъ организмѣ,—какъ до сихъ поръ,—а въ образѣ троицы нераздѣльной и неслиянной, которой и есть истинный образецъ общества, такого общества, въ которомъ единство не будетъ стѣсненіемъ, а самостоятельность личности не будетъ рознью, которое будетъ одинаково свободно какъ отъ крайностей восточнаго фатализма, такъ и отъ крайностей западнаго индивидуализма. Принятіемъ регулированія разрѣшается самъ собою соціальный вопросъ, уничтожается безъ всякаго насилія пролетаріатъ и устраняются всѣ бѣдствія нашего времени.

Если читатель не повѣритъ, что все это напечатано въ «Нов. Вр.», то пусть прочтетъ фельетонъ въ № 8129 подъ заглавіемъ «Разсужденіе, какъ орудіе разрушенія обратить въ орудіе спасенія». А просвѣщенная редакція сдѣлала къ статьѣ примѣчаніе, что эти оригинальныя идеи заслуживаютъ вниманія «и со стороны военныхъ людей». Много у насъ рождалось проектовъ помощи сельскому хозяйству, но проектъ неизвѣстнаго автора, безспорно, затмитъ ихъ всѣ своей оригинальностью и простотой. Въ немъ только одинъ маленькій недостатокъ: вызыванье дождя слишкомъ дорого обойдется. Но мнѣ во всякомъ случаѣ, больше нравится старинное средство вызыванья дождя—«купать вѣдьму». По крайней мѣрѣ, дешево и сердито.

Не знаю, понравится-ли онъ «сѣдобородымъ младенцамъ» Подольскаго сельско-хозяйственнаго общества. Послѣдніе, несомнѣнно, находятся въ такомъ положеніи, что хоть искусственный дождь вызывай, лишь-бы поправить то, что они напортили при выборѣ членовъ совѣта новорожденнаго общества. Изъ всей винницкой исторіи все болѣе и болѣе обнаруживается, что «сѣдобородые младенцы» больше дѣйствовали съ юношескимъ легкомысліемъ, чѣмъ по злому умыслу. Сами они въ смущеніи стоятъ надъ дѣломъ рукъ своихъ и растерянно шепчутъ: «что-жъ это мы подѣлали въ самомъ дѣлѣ?» Дѣлаются попытки смягчить какъ нибудь непріятное впечатлѣніе, произведенное винницкими выборами, печатаются въ газетахъ письма какихъ-то таинственныхъ «русскихъ помѣщиковъ», взявшихъ на себя неблагодарный трудъ свалить съ больной головы на здоровую. Но все это тоже вызываніе искусственнаго дождя выстрѣлами на воздухъ и придъ-ли способно уничтожить засуху въ отношеніяхъ между русскими и польскими помѣщиками Подольской губерніи. Не поправить дѣла и попытка г. Барановскаго выкупать въ водѣ своихъ обличеній г. Реву, котораго онъ, повидимому, принимаетъ за вѣдьму, мѣшающую появленію благодѣтельнаго дождя...

«Судья подъ судомъ»—это совсѣмъ не то, что «поросенокъ подъ хрѣномъ», но тоже довольно пикантное блюдо. Приготовлено оно, впрочемъ, не у насъ, а въ Харьковской судебной палатѣ. Судьи славянскаго городского судью П. П. Волховскаго, и палата рѣшила сдѣлать ему строгій выговоръ со внесеніемъ въ послужной списокъ. Заслужилъ г. Волховскій это лестное отличіе тѣмъ, что изображалъ собою любопытный, но неудобный въ судебномъ вѣдомствѣ тип

Симбирской—17 п., Самарской и Казанской по 13 п; но многимъ-же уѣздамъ восточныхъ губерній сборъ всѣхъ хлѣбовъ съ десятины оказался даже въ 10 п. и ниже, а именно: въ Елабужскомъ и Малмыжскомъ—Вятской губ., въ Самарскомъ и Новоузенскомъ—Самарской, въ Лаишевскомъ, Казанскомъ, Чистопольскомъ и Спасскомъ—Казанской, въ Бирскомъ, Мензелинскомъ и Белебеевскомъ—Уфимской губ. Тотъ-же выводъ получается изъ разсмотрѣнія по отдѣльнымъ губерніямъ соотношеній между площадями плохого сбора и всего посѣва вообще. Въ текущемъ году это соотношеніе равняется по Уфимской губ.—65%, Симбирской—72%, Казанской 71% и Самарской—даже 100%, тогда какъ въ 1897 г. это соотношеніе было значительно ниже даже по наиболѣе пострадавшимъ губерніямъ (какъ, напр., Самарская—52%, Воронежская—56%, Курская—54%, Орловская—56% и Тульская—50%), кромѣ Астраханской и Донской области.

Такимъ образомъ, хотя урожай настоящаго года и оказался въ общемъ лучше прошлогодняго, но въ то-же время по отдѣльнымъ мѣстностямъ обнаружился болѣе рѣзкій недородъ. Значеніе недорода настоящаго года значительно усиливается вслѣдствіе двухъ причинъ. Во первыхъ, озимые и яровые хлѣба въ пострадавшихъ мѣстностяхъ уродились почти одинаково слабо. Такъ, въ 5 губ., Вятской, Казанской, Самарской, Уфимской и Симбирской и тѣ, и другіе хлѣба родилась совсѣмъ плохо, въ Саратовской, Тульской и Рязанской—посредственно или неудовлетворительно, Орловской—посредственно; и изъ всѣхъ пострадавшихъ губерній лишь въ Пензенской и Пермской замѣчается довольно значительное развитіе въ урожаѣ озимыхъ и яровыхъ. Столь полнаго совпаденія неурожая двухъ важнѣйшихъ хлѣбовъ въ 1897 г. не наблюдалось и во многихъ мѣстностяхъ недородъ озимыхъ въ минувшемъ году до извѣстной степени возмѣщался лучшимъ урожаемъ яровыхъ—и наоборотъ. Во-вторыхъ, недородъ текущаго года для многихъ мѣстностей является повторнымъ, слѣдующимъ послѣ недорода 1897 г. По цѣлымъ губерніямъ повтореніе недорода не обнаруживается достаточно ярко, хотя уже на основаніи общихъ для губерній цифръ можно заключить, что въ Самарской, Симбирской, Саратовской и Тульской губ. плохой (въ первыхъ двухъ) или неудовлетворительный (въ двухъ другихъ) урожай случился въ 1898 году послѣ неудовлетворительнаго урожая 1897 года. Съ большею опредѣленностью повтореніе неурожаевъ выражается по отдѣльнымъ уѣздамъ. Изъ 111 уѣздовъ съ плохимъ и неудовлетворительнымъ урожаемъ озимыхъ въ настоящемъ году, въ 83 или 75% урожай былъ неудовлетворителенъ и въ прошломъ году, и только по 28 уѣздамъ (25%) недородъ слѣдуетъ за удовлетворительнымъ урожаемъ. Что касается до яровыхъ, то повторительный неурожай имѣлъ мѣсто въ 56 уѣздахъ, а въ 57 недородъ этихъ хлѣбовъ случился послѣ удовлетворительнаго сбора. Наконецъ, въ 42 уѣздахъ оказался плохой урожай всѣхъ хлѣбовъ какъ въ 1897, такъ и въ 1898 г. Къ изложенному слѣдуетъ присовокупить, что для всей вообще средне-черноземной и восточной полосы урожай за два послѣдніе годы былъ въ сложности ниже средняго; если-же въ текущемъ году нѣкоторыя изъ этихъ губерній, какъ, напр., Воронежская, Курская и Тамбовская, не могутъ считаться пострадавшими, то и здѣсь сборъ хлѣбовъ не настолько хорошъ (особенно въ Тамбовской губ.), чтобы населеніе могло оправиться послѣ предшествовавшаго недорода.

Въ большинствѣ остальныхъ мѣстностей Европейской Россіи урожай 1898 года слѣдуетъ считать близкимъ къ среднему, а въ сѣверо-западномъ краѣ даже хорошимъ. Слѣдуетъ, однако, замѣтить, что въ большей части земледѣльческихъ губерній значительныхъ избытковъ хлѣба въ нынѣшнемъ году не предвидится.

Въ общихъ итогахъ сборъ хлѣбовъ въ 50 губерніяхъ Европейской Россіи опредѣлился: озимыхъ—1,076,[illegible] мил. п., яровыхъ—1,432,[illegible] мил. п., а всего 2,508,[illegible] мил. п. противъ 2,135 мил. п. въ 1897 году. Запасы были исчислены къ 15 іюля 1898 г. въ 384 мил. п. противъ 566 мил. п., исчисленныхъ чрезъ податныхъ инспекторовъ къ тому-же сроку 1897 г. Такимъ образомъ, общая наличность хлѣбовъ въ 1897 г. опредѣлилась по Европейской Россіи въ 2,701 мил. пуд., въ томъ числѣ запасовъ прежнихъ лѣтъ 566 мил. пуд. или 21% общей наличности, въ 1898 же году таковая получилась въ 2.893 мил. пуд., болѣе 1897 г. на 192 мил. пуд. или на 7%. Однако, запасовъ прежнихъ лѣтъ въ 1898 г. оказывается значительно менѣе, чѣмъ въ 1897 г., а именно лишь 384 мил. п. или только 13% общей наличности хлѣбовъ. Необходимо оговорить, что исчисленіе запасовъ производится департаментомъ окладныхъ сборовъ всего второе годъ и что, слѣдовательно, приводимыя цифры запасовъ могутъ приниматься лишь какъ приблизительныя, но онѣ во всякомъ случаѣ ниже дѣйствительныхъ.

◆ Вчера, 17 октября, въ день явленія милости Божіей нашему отечеству чудеснымъ спасеніемъ отъ смертной опасности Царскаго Семейства при крушеніи Императорскаго поѣзда близъ ст. Борки, Харьково-Николаевской жел. дор., въ Кіево-Софійскомъ соборѣ поздняя литургія была совершена преосвященнымъ Димитріемъ, епископомъ Чигиринскимъ. Послѣ литургіи положенный въ этотъ день благодарственный молебенъ совершалъ высокопреосвященный Іоанникій, митрополитъ Кіевскій и Галицкій, въ сослуженіи преосвященнаго Димитрія, епископа Чигиринскаго, соборнаго и городского духовенства. На богослуженіи присутствовали: кіевскій губернаторъ Ѳ. Ѳ. Треповъ, кіевскій городской голова С. М. Сольскій, кіевскій губернскій предводитель дворянства князь Н. В. Репнинъ, комендантъ Кіевской крѣпости генералъ-лейтенантъ А. В. Аносовъ, генералы, штабъ и оберъ офицеры, представители разныхъ вѣдомствъ и масса молящихся.

Благодарственные молебны отслужены были также въ городскихъ церквахъ, приходскихъ и домовыхъ: въ университетской церкви, въ гимназическихъ, въ помѣщеніи, занимаемомъ политехническимъ институтомъ Императора Александра II и въ еврейской молельнѣ, помѣщающейся на Рогнѣдинской ул. На молебнахъ присутствовало много молящихся.

◆ **Амбулаторная дѣтская лѣчебница общества поданія помощи больнымъ дѣтямъ въ г. Кіевѣ.** Сегодня состоится освященіе безплатной амбулаторной дѣтской лѣчебницы, сооруженной въ ознаменованіе радостнаго событія рожденія Ея Императорскаго Высочества Великой Княжны Ольги Николаевны. Переходъ существующей въ Кіевѣ семь лѣтъ дѣтской амбулаторіи изъ маленькаго неудобнаго и крайне неуютнаго помѣщенія въ собственный большой и благоустроенный домъ заслуживаетъ вниманія, и потому прежде, чѣмъ дать описаніе новаго зданія лѣчебницы, мы находимъ нужнымъ сказать нѣсколько словъ объ обстоятельствахъ и условіяхъ, при наличности которыхъ оно было сооружено. Семь лѣтъ тому назадъ въ Кіевѣ возникло общество поданія помощи больнымъ дѣтямъ, открывшее безплатную амбулаторную дѣтскую лѣчебницу. Все дѣло носило, если можно такъ выразиться, семейный характеръ: это былъ кружокъ близкихъ знакомыхъ, къ которымъ примкнуло нѣсколько врачей, сочувствовавшихъ доброму дѣлу. Средства общества были весьма ограничены и первоначально общество переживало столь трудныя минуты, что распорядителей иногда озабочивало, гдѣ взять денегъ на текущіе расходы и по уплатѣ служащимъ жалованья. Членскіе взносы, при ограниченномъ числѣ членовъ общества, давали сравнительно незначительную сумму и въ трудныя минуты лица, стоявшія во главѣ общества, вносили въ кассу общества не гласно то, чего недоставало на удовлетвореніе неотложныхъ нуждъ. Такъ шло дѣло первое время. Затѣмъ, когда увеличился наплывъ больныхъ во вновь открытую лѣчебницу и когда дѣятельность общества выяснилась болѣе опредѣленно, то среди кіевлянъ пробудилось и сочувствіе къ новому благотворительному обществу; о немъ заговорили въ городѣ, въ кассу его стали поступать пожертвованія, число членовъ увеличилось. Не послѣднее мѣсто въ дѣлѣ пробужденія къ нему сочувствія имѣло значеніе то, что общество поданія помощи больнымъ дѣтямъ вообще всегда было очень разборчиво при изысканіи путей для увеличенія своихъ средствъ; это едва-ли не единственное въ Россіи благотворительное общество, которое подвергаетъ лицъ, желающихъ вступить въ число членовъ его, баллотировкѣ и такимъ образомъ не только заботится о членскихъ взносахъ, но и желаетъ знать, отъ кого таковые поступаютъ и оставляетъ за собою право даже отказаться отъ денегъ. Далѣе, общество поставило себѣ правиломъ только одинъ разъ въ году напоминать о своемъ существованіи путемъ устройства благотворительныхъ базаровъ; эти базары, бывающіе 4, 5 и 6 декабря, составляющіе какъ бы особую привилегію общества поданія помощи больнымъ дѣтямъ, всегда оказываются очень удачными и ни одно кіевское благотворительное общество не оспариваетъ этого монопольнаго права. Наконецъ, общество поданія помощи больнымъ дѣтямъ извѣстно какъ собиратель пожертвованій ненужными вещами, что даетъ въ итогѣ довольно значительный доходъ; это тоже своего рода монополія общества.

На первыхъ-же порахъ своей дѣятельности общество пришло къ сознанію о необходимости сооруженія спеціальнаго зданія для амбулаторной дѣтской лѣчебницы;—наемное помѣщеніе въ домѣ, построенномъ для жилья, не удовлетворяло самымъ элементарнымъ требованіямъ врачебной науки. Для этой цѣли стали дѣлать ежегодныя отчисленія въ запасной капиталъ, который къ концу 1895 г. возросъ до 9,500 руб. Понятно, что этой суммы было мало не только для постройки зданія, но даже для начала работъ и общество видѣло, что дѣло сооруженія собственнаго дома можетъ осуществиться лишь въ отдаленномъ будущемъ. На помощь обществу пришелъ Левъ Израил. Бродскій, заявившій въ засѣданіи комитета 4 ноября 1895 года, что жертвуетъ 25,000 руб. на сооруженіе зданія безплатной амбулаторной дѣтской лѣчебницы въ ознаменованіе радостнаго событія рожденія Ея Императорскаго Высочества Великой Княжны Ольги Николаевны. Немедленно было приступлено къ выработкѣ плана зданія, составленіе котораго принялъ на себя инженеръ путей сообщенія С. К. Подгурскій, и возбуждено было предъ городскимъ общественнымъ управленіемъ ходатайство объ отводѣ участка городской земли подъ амбулаторію. Городская дума встрѣтила ходатайство съ полнымъ сочувствіемъ и передала во владѣніе общества участокъ въ 400 кв. саженей на Бульварно-Кудрявской улицѣ.

Весною 1896 года былъ готовъ планъ зданія и представленъ въ общее собраніе членовъ; но въ этомъ засѣданіи общаго собранія жертвователь Левъ Изр. Бродскій, разсмотрѣвъ планъ и смѣту, составленные въ предѣлахъ назначенной имъ суммы, не нашелъ возможнымъ одобрить таковые и предъявилъ требованіе о переработкѣ плана, не стѣсняясь размѣрами сдѣланнаго имъ пожертвованія и исходя исключительно изъ соображеній объ удобствахъ будущаго зданія амбулаторіи. Инженеръ С. К. Подгурскій принялся за переработку плана, но затѣмъ заявилъ, что, оставляя Кіевъ и переѣзжая на постоянное жительство въ Харьковъ, онъ не въ силахъ будетъ довести дѣло до конца. Тогда жертвователемъ былъ приглашенъ инженеръ-архитекторъ М. Г. Артыновъ, который при ближайшемъ участіи профессора В. Е. Чернова и составилъ планъ зданія лѣчебницы. За симъ была избрана строительная комиссія подъ предсѣдательствомъ Льва Изр. Бодскаго въ составѣ членовъ: В. И. Толли, Я. А. Ѳедотова Чеховскаго, Ф. В. Черноморъ-Задерновскаго, В. Е. Чернова, А. О. Бродскаго, М. Г. Артынова и П. Н. Андреева. Строительная комиссія вела все дѣло постройки; ближайшее наблюденіе и руководство работами принялъ на себя безвозмездно М. Г. Артыновъ. Въ бытность Ихъ Императорскихъ Величествъ въ Кіевѣ депутація отъ общества въ составѣ вице-предсѣдателя И. В. Чешихина (нынѣ покойнаго), казначея В. И. Толли и доктора И. В. Троицкаго имѣли счастіе представить на благовоззрѣніе Ихъ Величествъ планы зданія лѣчебницы.

Законченное и сегодня освящаемое зданіе лѣчебницы со стороны Бульварно-Кудрявской улицы кажется весьма небольшимъ сооруженіемъ; но это происходитъ отъ того, что зданіе вытянуто вглубь усадьбы. Отъ входа ведетъ широкая пологая лѣстница, за которою находится передняя съ вѣшалками для верхняго платья; на-право отъ входа помѣщается контора и здѣсь-же комната для дамы, завѣдывающей хозяйствомъ лѣчебницы. На-лѣво расположено заразное отдѣленіе; все расположеніе лѣчебницы направлено къ тому, чтобы по возможности быстрѣе отдѣлить дѣтей, страдающихъ заразными болѣзнями, отъ дѣтей, получившихъ другія формы заболѣваній. Въ конторѣ будетъ происходить сортировка больныхъ особою фельдшерицею, которая и будетъ направлять ихъ или въ заразное отдѣленіе, или въ общую залу. Въ заразномъ отдѣленіи имѣется особая пріемная, два кабинета врачей, небольшая ванная комната и особый выходъ во дворъ. Такимъ образомъ достигается совершенное разобщеніе больныхъ дѣтей заразныхъ отъ прочихъ посѣтителей лѣчебницы.

Общая пріемная зала большая комната въ два свѣта, въ которой свободно можетъ помѣститься до 300 человѣкъ; съ одной стороны окна выходятъ на террасу, а съ другой—находятся четыре кабинета для пріема больныхъ врачами и докторская комната, гдѣ помѣщается библіотека, архивъ лѣчебницы и гдѣ врачи могутъ отдохнуть и позавтракать; изъ докторской комнаты имѣется особый выходъ во дворъ на подъѣздъ, предназначенный исключительно для врачей; наконецъ, при докторской въ корридорѣ имѣется помѣщеніе съ ванною, что даетъ возможность врачамъ, по окончаніи пріема больныхъ, освѣжиться.

Въ пріемномъ залѣ, благодаря высотѣ комнаты, масса свѣта и воздуха. Излишнихъ ненужныхъ украшеній нѣтъ, хотя потолокъ и украшенъ лѣпною работою. Прямо противъ входа виситъ икона Великой Княгини Ольги съ серебряною лампадою; на-лѣво въ простѣнкахъ между окнами помѣщены портреты Государя Императора Николая Александровича, Государыни Императрицы Александры Ѳеодоровны и Великой Княжны Ольги Николаевны; на противоположной стѣнѣ находится мраморная доска со слѣдующею надписью: «Зданіе безплатной амбулаторной дѣтской лѣчебницы общества поданія помощи больнымъ дѣтямъ въ г. Кіевѣ сооружено въ ознаменованіе радостнаго событія рожденія Ея Императорскаго Высочества Великой Княжны Ольги Николаевны на капиталъ, пожертвованный почетнымъ членомъ общества Львомъ Израилевичемъ Бродскимъ. Построено по проекту инженера-архитектора М. Г. Артынова. Освящено и открыто 18-го октября 1898 года».

Налѣво отъ входа въ залъ дверь ведетъ въ аптеку, которая чрезъ посредство особаго окна съ форточкою сообщается съ заразнымъ отдѣленіемъ. Такимъ образомъ, и при выдачѣ лѣкарствъ достигается изоляція заразныхъ больныхъ.

Въ глубинѣ общаго зала находится дверь, ведущая въ хирургическое отдѣленіе; здѣсь прежде входимъ въ перевязочную комнату, за которою расположенъ кабинетъ для хирургическихъ операцій; это большая угловая комната, освѣщающаяся двумя венеціанскими окнами и еще окномъ въ потолкѣ; такимъ образомъ, вся эта комната залита свѣтомъ. Наконецъ, изъ общаго же зала за особою перегородкою имѣются двери въ двѣ отдѣльныя комнаты, изъ которыхъ одна служитъ для отдыха больныхъ дѣтей, которымъ послѣ перевязки или произведенной операціи прежде отправленія домой необходимо полежать, а другая для пріема больныхъ глазнымъ врачемъ.

Далѣе, на-лѣво, идетъ небольшой корридоръ, оканчивающійся помѣщеніемъ съ тремя ваннами, раздѣленными между собою перегородками.

Въ нижнемъ этажѣ находится комната для стерилизаціи молока, складъ аптекарскихъ припасовъ, лабораторія и квартиры фельдшерицъ и сестеръ милосердія.

Отопленіе паровое, низкаго давленія. По всему зданію проведена вода; во всѣхъ кабинетахъ врачей, въ аптекѣ, въ комнатѣ для мойки посуды имѣются краны съ теплою и горячею водою. Что касается меблировки, то таковая ограничивается самыми необходимыми предметами, при чемъ вся мебель, какъ-то шкафы, письменные столы, стулья, скамейки—все выкрашено бѣлою масляною краскою и покрыто лакомъ; это представляетъ большое преимущество, такъ какъ облегчаетъ наблюденіе за содержаніемъ мебели въ чистотѣ.

Обращаясь къ матеріальной стоимости новаго лѣчебнаго заведенія, приходится отмѣтить, что въ этомъ отношеніи нѣтъ опредѣленныхъ и точныхъ цифръ. Левъ Изр. Бродскій, принявъ на себя постройку зданія лѣчебницы, отказался предъявить счета и заявилъ, что обществу поданія помощи больнымъ дѣтямъ важно только имѣть образцовую лѣчебницу. Во всякомъ случаѣ, всѣ расходы по постройкѣ и полному оборудованію зданія лѣчебницы, принимая въ разсчетъ, что одному подрядчику уплачено 45,000 руб., превысили болѣе чемъ вдвое первоначально назначенную Львомъ Изр. Бродскимъ сумму и надо думать, что новое кіевское лѣчебное заведеніе обошлось не меньше 60,000 рублей.

◆ **Отчужденіе отъ города Соломенки и прилегающихъ къ ней Протасова и Кучменнаго яровъ.** На дняхъ въ городскую управу поступило отъ губернатора ходатайство жителей Соломенки, Протасова и Кучменнаго яровъ о выдѣленіи этихъ окрестностей изъ вѣдѣнія города. Ходатайство это отъ имени жителей въ сентябрѣ текущаго года было подано губернатору помощникомъ присяжнаго повѣреннаго Богославскимъ, который, на основаніи историческихъ справокъ и сенатскихъ по этому вопросу постановленій, указываетъ, что населеніе этихъ окраинъ должно пользоваться правами жителей мѣстечекъ. По словамъ заявленія, въ 1858 году, на основаніи сенатскаго указа Правительствующаго Сената, люстраторъ Химиченко сдалъ городу въ безпереоброчное владѣніе для выгона скота участокъ казенной земли, размѣрами 898 десятинъ, изъ числа расположенныхъ казенныхъ земель за р. Лыбедью. При совершеніи этого акта были нарушены нѣкоторые межевые законы, вслѣдствіе чего самый актъ потерялъ свою силу и послужилъ основаніемъ цѣлаго рода разныхъ тяжбъ, доходившихъ до обсужденія Сенатомъ. Богославскій въ своемъ заявленіи говоритъ, что по смыслу акта въ вѣдѣніе города должны были быть переданы только земли, а поселенію, находившемуся уже тамъ, предоставлено право выкупа казенныхъ земель. Сенатскими рѣшеніями, состоявшимися въ 1893 и 1895 гг., было установлено, что жители обѣихъ Соломенокъ, Протасова и Кучменнаго яровъ должны пользоваться тѣми-же правами, какъ жители мѣстечекъ. Въ дѣйствительности-же такихъ правъ не существуетъ. Жители этихъ мѣстностей уплачиваютъ городу всевозможные сборы и налоги въ размѣрѣ до 40 тыс. руб., между тѣмъ не пользуются никакими правами городского благоустройства, такъ не считаются въ чертѣ городской осѣдлости, которая по утвержденному плану г. Кіева оканчивается р. Лыбедью. Благодаря такому неопредѣленному положенію, вызываемому условными отношеніями къ городскому управленію, жители указанной мѣстности терпятъ всякаго рода лишенія. Въ виду этого, жители просятъ объ отдѣленіи ихъ отъ города и устройства у нихъ самостоятельнаго управленія. Кіевскимъ губернаторомъ ходатайство это передано на заключеніе городского головы.

◆ **Расходы по содержанію городскихъ боенъ.** Комиссіею по завѣдыванію городскими бойнями составлена и передана на разсмотрѣніе финансовой комиссіи смѣта расходовъ по содержанію городскихъ боенъ въ будущемъ 1899 году. По смѣтѣ этой весь расходъ исчисленъ въ 126,976 руб., болѣе противъ такой-же смѣты текущаго года на 8,140 руб. Изъ этого общаго расхода на содержаніе служащихъ въ управѣ по завѣдыванію скотобойнымъ столомъ и на разъѣздные членамъ и предсѣдателю комиссіи предположено ассигновать 2,080 руб.; на содержаніе персонала служащихъ въ усадьбѣ боенъ предназначена сумма въ 44,206 р. Остальная сумма въ количествѣ 80,700 рублей предназначена на общія хозяйственныя по бойнямъ расходы, въ томъ числѣ на очистку помѣщеній и дворовъ—7,900 руб., на отопленіе—5 т. р., на дезинфекцію помѣщеній—3 т. р., на устройство отстойниковъ для грязныхъ водъ—3,500 руб., ремонтъ зданій—4,800 руб., 2,120 руб. на устройство стерилизатора, 3 т. р., на устройство особаго свиного загона и другіе расходы. Кромѣ указанныхъ расходовъ, вошедшихъ въ смѣту на будущій годъ, предположено въ будущемъ году ассигновать сумму въ 40 тыс. рублей на устройство холодильниковъ и 150 тысячъ рублей на устройство сѣнного и почлежныхъ дворовъ и канализацію боенъ.

◆ Почтовое отдѣленіе въ с. Берестечкѣ, Дубенскаго уѣзда, Волынской губерніи, съ 14-го сего октября преобразовано въ почтово-телеграфное съ пріемомъ внутреннихъ телеграммъ.

◆ Петербургская городская управа, какъ передаютъ столичныя газеты, предложила всѣмъ городскимъ техникамъ, механикамъ, землемѣрамъ, ветеринарнымъ врачамъ и комиссарамъ, состоящимъ, кромѣ городской службы, на службѣ въ иныхъ вѣдомствахъ, отказаться отъ всякой другой службы, кромѣ городской.

◆ **Картофельная бѣда.** Морозы первыхъ чиселъ октября, оказавшіе неблагопріятное вліяніе на сахарную свекловицу, принесли громадный вредъ картофелю. Дѣло въ томъ, что сахарная свекловица можетъ, безъ особаго вреда для себя, выносить пониженіе температуры до 4° R., тогда какъ картофель не переноситъ мороза даже въ одинъ градусъ и непремѣнно при этомъ портится и погибаетъ. Жалобы на крупную порчу картофеля отъ октябрьскихъ морозовъ получены изъ весьма многихъ мѣстностей, но особенно значительны онѣ въ Привислинскомъ краѣ. Тамъ культура картофеля производится въ обширныхъ размѣрахъ, какъ для пищи населенію, такъ и для винокуренія. Въ Привислиньи за послѣдніе годы спиртъ курится исключительно изъ картофеля, и потому для потребителей винокуренныхъ заводовъ продуктъ этотъ культивируется на обширныхъ площадяхъ. Обыкновенно выкопка картофеля въ Привислиньи производится со второй половины сентября и заканчивается въ октябрѣ. Въ нынѣшнемъ году, благодаря сухому лѣту, работа эта значительно запоздала, такъ что въ первыхъ числахъ октября, когда ударили морозы, большая часть картофеля была еще на поляхъ либо въ землѣ, либо въ кучахъ. Весь этотъ картофель былъ прихваченъ морозомъ и большею частью погибъ. Для крестьянскаго населенія привислинскихъ губерній обстоятельство это имѣетъ весьма серьезное значеніе въ продовольственномъ отношеніи. Недостатокъ картофеля для ѣды здѣсь точно также важенъ, какъ и недостатокъ ржи для восточныхъ губерній. Въ виду этого, мѣстной администраціей теперь уже принимаются мѣры къ снабженію картофелемъ нуждающагося населенія. Въ «Варш. Дн.» напечатано воззваніе къ частной благотворительности притти на помощь крестьянамъ, собрать деньги и купить на нихъ картофеля тамъ, гдѣ онъ родился хорошо, и съ тѣмъ, чтобы доставить ее въ Привислинье. Крупные землевладѣльцы этого края, имѣющіе винокуренные заводы для переработки картофеля въ спиртъ, обратились въ Министерство Финансовъ съ телеграммой о томъ, чтобы поднята была плата за спиртъ для казенной винной монополіи, такъ такъ привислинскимъ водочнымъ заводчикамъ предстоитъ въ этомъ году крупные убытки, вслѣдствіе гибели картофеля. О значительной порчѣ картофеля идутъ свѣдѣнія и изъ центральнаго земледѣльческаго района, какъ, напр., изъ Орловской губ., гдѣ большая часть его пропала вслѣдствіе мороза. Цѣна на картофель быстро поднимается и тамъ стоимость пуда ея доходитъ уже до 25—30 коп., чего до настоящаго времени еще ни разу не наблюдалось. Изъ Юго-Западнаго края жалобъ на порчу картофеля пока не слышно.

◆ **Театральныя замѣтки.** Роль Маргариты Готье въ извѣстной драмѣ Дюма наиболѣе излюблена драматическими актрисами всѣхъ странъ и народовъ и обязательно входитъ въ репертуаръ всевозможныхъ знаменитостей, съ которымъ онѣ разъѣзжаютъ по Европѣ. Надо сознаться, что трогательный образъ героини пьесы вполнѣ заслуживаетъ такой чести, хотя сама пьеса далеко не принадлежитъ къ разряду классическихъ, да и роль Маргариты Готье въ достаточной степени успащена сентенціями, несовсѣмъ умѣстными въ устахъ героини пьесы и принадлежащими самому автору драмы, который заставляетъ свою героиню изрекать эти сентенціи съ нарочитой цѣлью—поучать зрителей во вкусѣ французскихъ правоучительныхъ трактатовъ. Эти сентенціи, дѣлающія честь уму и нравственному чувству французскаго писателя, въ то же время являются частыми камнями преткновенія для исполнительницы роли Маргариты, такъ какъ Дюма не задумывается вкладывать ихъ въ уста своей героини даже въ такія минуты, когда свѣжему человѣку вовсе бываетъ не до сентенцій, хотя бы и самыхъ благородныхъ. Можетъ быть, благодаря этому чисто внѣшнему обстоятельству, мнѣ никогда не удавалось видѣть на сценѣ вполнѣ цѣльнаго и законченнаго образа Маргариты Готье даже въ исполненіи самыхъ талантливыхъ представительницъ драматическаго міра, которыхъ въ Кіевѣ перебывало не мало.

Не замѣтилъ я такой цѣльности и въ исполненіи г-жи Пасхаловой, избравшей роль Маргариты для своего второго дебюта передъ кіевской публикой, хотя въ общемъ артисткѣ удалось обрисовать образъ героини драмы Дюма достаточно трогательными и симпатичными чертами. Г-жа Пасхалова вполнѣ вѣрно поставила исходной точкой своего исполненія глубокую, неограниченную и беззавѣтную любовь Маргариты къ Арману Дюваль и не поскупилась на массу мелкихъ подробностей, дающихъ указаніе зрителямъ на то, что эта любовь заполняетъ все существо Маргариты чуть-ли не съ первой минуты ея появленія передъ зрителями. Это уже чувствовалось въ интонаціяхъ голоса г-жи Пасхаловой въ той сценѣ перваго акта, когда она упоминаетъ о томъ, какъ Армонъ во время ея болѣзни каждый день заходилъ узнавать объ ея здоровьѣ, то же чувство сквозило и въ послѣдующей сценѣ Маргариты съ Арманомъ, когда она, повидимому, скептически относится къ любовнымъ изліяніямъ Армана, изліяніямъ, какихъ ей приходилось такъ много выслушивать отъ всевозможныхъ лицъ; но въ то-же время ей неудержимо хочется вѣрить этой любви, потому что она сама полюбила Армана, полюбила той первой любовью, которая преобразила все существо Маргариты, очистила ея душу и создала изъ этой «грѣшницы» такой трогательный, такой свѣтлый образъ. Безъ этихъ штриховъ, безъ этихъ указаній развязка перваго акта, превращающая прежнюю Маргариту Готье—прожигательницу жизни, поглощающую съ легкимъ сердцемъ чужія состоянія, въ ту Маргариту, которую мы видимъ въ послѣдующихъ актахъ, которая въ концѣ концовъ расплачивается жизнью за свою по истинѣ великую любовь, такая развязка казалась-бы слишкомъ быстрой и не мотивированной. Вообще, всѣ тѣ сцены, которыя проникнуты преобладающимъ въ жизни Маргариты чувствомъ ея любви къ Арману, были самыми удачными въ исполненіи г-жи Пасхаловой. Здѣсь, впрочемъ, слѣдуетъ отмѣтить, что сцену объясненія съ отцомъ Армана г-жа Пасхалова провела неровно. Это одна изъ самыхъ сильныхъ сценъ въ пьесѣ по глубинѣ заключающагося въ ней драматизма, но въ то-же время на ней болѣе всего сказались публицистическія замашки автора, заставляющаго Маргариту сыпать пышными нравоучительными сентенціями какъ разъ въ ту минуту, когда сердце ея рвется на части отъ горя. Г-жа Пасхалова поступала съ такими сентенціями очень просто: она ихъ комкала, произносила скороговоркой. Этимъ пріемомъ отчасти скрадывалась ихъ неестественность, но такой пріемъ имѣетъ и свои неудобства,—онъ вноситъ въ исполненіе блѣдность и обезцвѣчиваетъ его. Драматическіе моменты 3-го акта: отчаянье Маргариты послѣ того, какъ она убѣждается въ томъ, что отъ нея требуютъ не временной разлуки съ Арманомъ, а окончательнаго разрыва, и потомъ та сцена, когда Маргарита послѣ ухода отца Армана съ неудержимыми рыданіями падаетъ на кушетку, наконецъ, прощанье Маргариты съ Арманомъ,—всѣ эти моменты я отношу къ числу самыхъ удачныхъ въ исполненіи г-жи Пасхаловой, точно также, какъ и финалъ четвертаго акта, когда Маргарита предугадываетъ тяжелое оскорбленіе, которое собирается нанести ей Арманъ, и вся трепещетъ и сжимается подъ тяжкимъ гнетомъ этого ожиданія. Здѣсь игра г-жи Пасхаловой была проникнута тѣмъ внутреннимъ, глубокимъ драматизмомъ, который не нуждается въ рѣзкихъ внѣшнихъ проявленіяхъ. Послѣдній актъ и сцену смерти Маргариты г-жа Пасхалова ведетъ просто, безъ всякой вычурности, и отъ этого, конечно, только усиливается впечатлѣніе. Недостатки въ исполненіи г-жей Пасхаловой роли Маргариты Готье, главнымъ образомъ, чисто техническаго свойства и зависятъ отъ ея голосовыхъ средствъ, которыхъ нельзя назвать достаточно обширными, благодаря чему въ нѣкоторыхъ мѣстахъ артисткѣ прямо не хватало голоса. Кромѣ того, замѣтна въ г-жѣ Пасхаловой нѣкоторая неустойчивость артистическаго темперамента, выражавшаяся въ томъ, что иногда артистка вполнѣ владѣла секретомъ драматическаго паѳоса—и впечатлѣніе получалось яркое и жизненное, а въ другихъ случаяхъ этотъ паѳосъ какъ-бы ослабѣвалъ и соотвѣтственно съ этимъ блѣднѣло впечатлѣніе.

Роль Армана Дюваль исполнялъ г. Багровъ и провелъ ее въ общемъ горячо и правдиво, а въ четвертомъ актѣ достигъ даже яркости и выпуклости изображенія. Остальные исполнители содѣйствовали общему ансамблю исполненія.

Г-жа Пасхалова и г. Богровъ имѣли большой успѣхъ. **Н. Смаковскій.**

◆ **Хлѣбные рынки.** Настроеніе рынковъ Юго-Западнаго края съ пшеницею, рожью, овсомъ и ячменемъ весьма твердое. Пшеница снова повысилась въ цѣнѣ на 2—3 к. въ пудѣ. Покупаютъ одинаково охотно какъ мукомолы, такъ равно и экспортныя фирмы для погрузки въ Одессу и Николаевъ. За озимую пшеницу въ Кіевѣ въ настоящее время можно выручить до 95 к. п. На станціяхъ Фастовской ж. д. платятъ до 93 к. Продано изъ имѣнія Шувалова ст. Тальное 60,000 п. пшеницы по 90 к. п. На рожь по прежнему предъявляется спросъ со стороны мукомоловъ и подрядчиковъ. Цѣна экономической ржи въ Кіевѣ 74 к. Съ овсомъ и ячменемъ очень крѣпко. Овесъ экономическій въ Кіевѣ 65—66 к., ячмень пивоваренный 80—85 к. Очень твердо съ горохомъ викторіей, цѣна на который достигла 1 р. 20 к. п. Не менѣе устойчиво и съ льнянымъ сѣменемъ. Съ Кіевской пристани на этихъ дняхъ отправлено въ Пинскъ 40,000 п. сѣмени льнянаго. Ленъ котируется въ Кіевѣ 1 р. 25 к. На внутреннихъ рынкахъ твердо. Экспортъ изъ Россіи увеличивается. За недѣлю къ 10 октября вывезено изъ Россіи за границу 9,091,000 п. разнаго рода зерна. На заграничныхъ рынкахъ, судя по телеграммамъ отъ 15 октября, преобладаетъ спокойное настроеніе. Послѣднія цѣны на руководящихъ рынкахъ согласно биржевымъ бюллетенямъ:

Одесса (бюллетень 16 октября). Продажи за 15 октября: пшеница озимая 9 п. 31 ф.—9 п. 37 ф. 1 р. 5 к.—1 р. 6 к., пшеница улька 9 п. 12 ф. 90 коп., рожь 75—76 коп. и ячмень 57 коп. пудъ.

Либава (отъ Минск. ком. бан.). Рожь 120 ф. 85 к., пшеница 1 р.—1 р. 18 к., овесъ обыкновенный 76—78 коп., высокосортный 86—87 коп., ячмень 66—75 коп., гречиха 86—87 коп., ленъ 1 р. 28 коп.—1 р. 34 коп., конопля 1 руб. 50 коп.

Кенигсбергъ (отъ комиссіонеровъ Юго-Запад. ж. д.). Пшеница 128 ф. 99 к., ячмень 66—89 коп., горохъ викторія 1 р. 24 к.—1 р. 34 коп., конские бобы 90 к., вика 1 р. 88 к.—2 р. 63 к., ленъ 1 р. 28 к.—1 р. 44 к., рѣпакъ 1 р. 46 к. 1 р. 56 к., отруби 57—62 коп. пудъ.

Берлинъ. Пшеница на октябрь 1 р. 32 к., на май 1 р. 26 к., рожь на октябрь 1 р. 16 к., на май 1 р. 10¾ коп., овесъ на октябрь—май 1 р. 1½ к.—1 р. 2¾ к. пудъ (бюллетень отъ 14 октября).

Ригель. Рожь 120 ф. 84—87 к., пшеница 93 коп.—1 руб. 3 коп., ячмень 68—85 коп. и овесъ 74—95 к. пудъ.

◆ **Отчетъ о спектаклѣ, данномъ 12 октября для усиленія средствъ общества вспомоществованія недостаточнымъ ученицамъ Фундуклеевской и Кіево-Подольской женскихъ гимназій.** 12 октября почетной блюстительницей Фундуклеевской съ пансіономъ графини Левашевой и Кіево-Подольской женскихъ гимназій Е. С. Треповой былъ устроенъ спектакль для усиленія средствъ обществомъ вспомоществованія недостаточнымъ ученицамъ означенныхъ гимназій, отъ котораго получено валового дохода 1,566 р. 10 к. и за вычетомъ 562 р., израсходованныхъ по устройству спектакля, поступило въ кассу общества 1,004 р. 10 к. Бенефиціи поступили: отъ С. А. Драгомировой—25 руб., Е. С. Треповой—10 руб., граф. Давыдовой-Орловой—10 р., Н. А. Терещенко—100 р., Б. И. Ханенко—25 руб., Д. С. Марголина—85 р. 50 к., Я. В. Рихерта—15 р. 60 к., К. К. Гольдфарба—10 р. 10 к., М. А. Радгауза—20 р., О. И. Марръ—10 р. 10 коп., Ф. Г.

*** Врачи, вернувшіеся въ Петербургъ изъ Индіи, гдѣ они изучали чуму, сдѣлали соотвѣтственные доклады въ ученыхъ обществахъ. Между прочимъ, по словамъ «Нов. Вр.», ими сообщено слѣдующее:

Женщина, болѣвшая чумою въ Индіи, кормила грудью своего здороваго ребенка и онъ не захворалъ. Младенецъ, болѣвшій чумою, сосалъ грудь своей здоровой матери и она осталась нетронутою заразою. Два брата спали на одной постели: одинъ изъ нихъ хворалъ чумою, но не передалъ заразы другому. Сестра милосердія, владѣющая, слѣдовательно, извѣстнымъ опытомъ въ обращеніи съ чумными, заболѣваетъ и гибнетъ: изслѣдованіе уяснитъ, что погибшая имѣла ранѣе язву на голени, что и было способствующимъ моментомъ къ воспріятію заразы. Неизвѣстность условій передачи заразы этими наблюденіями разъясняется сама собою: нарушеніе цѣлости покрововъ кожи (ссадины, царапины, язвы) очень благопріятствуютъ случайностямъ заразы.

Но дѣйствительности противочумныхъ прививокъ сывороткою, врачи, работавшіе въ Индіи (Герсинъ, Левиль, Симонъ, Галлоти, Яссенскій), замѣтили, что смертность отъ чумы между привитыми въ 15 разъ менѣе, чѣмъ между непривитыми, что подтверждено изслѣдованіями Хавкина въ 11-ти мѣстностяхъ театра эпидеміи въ Азіи. По отношенію къ заболѣваемости цифръ не приведено; предохранительное значеніе прививокъ въ этомъ направленіи не выяснено; какъ лѣчебное средство, всѣми упомянутыми врачами сыворотка признана не дѣйствительною. Не малое число врачей (но не всѣ) высказались за продолженіе опытовъ прививокъ, съ соблюденіемъ величайшей осторожности. Трудность выполненія ихъ при занятіяхъ съ чумными ядомъ достаточно освѣщается случаями въ Вѣнѣ: самая строгая лабораторно-клиническая работа оказалась недостаточною для защиты отъ „случайностей“.

Солнечный свѣтъ убиваетъ микробъ чумы въ нѣсколько часовъ; лучи же солнца въ Индіи совершаютъ то же уничтоженіе въ нѣсколько минутъ (д-ръ Томсонъ). Громадное, обеззараживающее значеніе солнца не въ силахъ, однако, было уничтожить зародышей чумы въ Индіи. Причиною тому тѣ-же люди: они прячутъ свою ветошь, закупориваютъ свои дома—гнѣзда заболѣваній, и тѣмъ поддерживаютъ силу очаговъ чумы въ теченіе почти 24-хъ мѣсяцевъ.

Для борьбы по ограниченію распространенія эпидеміи признано цѣлесообразнымъ карантинное оцѣпленіе, съ тѣмъ, однако, условіемъ, чтобы карантинъ имѣлъ все необходимое для врачебно-профилактическаго ухода и надзора за больными, со всѣмъ ихъ обиходомъ. Такой карантинъ ничѣмъ не отличается отъ врачебно-санитарнаго пункта, оцѣпленнаго военною или полицейскою силою. Международныя конференціи много разъ высказывались за дѣятельность врачебно-санитарныхъ пунктовъ, избѣгая слова „карантинъ“, завѣдомо не сочувственнаго населенію любой страны. Опытъ переживаемой эпидеміи въ Индіи показалъ, что врачебно-санитарные пункты съ полицейскимъ оцѣпленіемъ имѣютъ все „за себя“ и ничего „противъ“.

*** Говоря о помощи неурожайнымъ мѣстностямъ, между прочимъ, въ видѣ общественныхъ работъ, г. Быстренинъ пишетъ въ «Нов.»:

Не можетъ подлежать сомнѣнію, что при организаціи общественныхъ работъ, помимо соображеній о доставленіи нуждающемуся населенію заработка, необходимо имѣть въ виду и цѣль самыхъ работъ, которыя должны быть направлены на наиболѣе необходимыя въ данномъ [illegible] сооруженія, устройство которыхъ, по минованіи неблагопріятнаго года, способствовало-бы подъему экономическаго благосостоянія населенія.

Безспорно, что подъѣздныя желѣзныя дороги являются въ этомъ смыслѣ наиболѣе цѣлесообразнымъ типомъ сооруженій, который, давая значительный заработокъ какъ пѣшимъ, такъ и конным рабочимъ, въ видѣ земляныхъ, плотничныхъ, каменныхъ работъ и подвозки матеріаловъ, увеличиваетъ производительность болѣе или менѣе обширнаго района. Наша рельсовая сѣть, составленная изъ магистральныхъ линій, имѣетъ по преимуществу транзитное значеніе, соединяя крупные промышленные центры и порты; въ интересахъ-же преобладающей у насъ земледѣльческой промышленности желательно, чтобы магистрали имѣли возможно большее количество отвѣтвленій, обслуживающихъ производительные районы. Накладные расходы по подвозкѣ зерна и другихъ громоздкихъ продуктовъ сельскаго хозяйства составляютъ весьма крупную статью въ расходномъ бюджетѣ послѣдняго, и всякое сокращеніе ихъ несомнѣнно отзовется благопріятно на положеніи нашего земледѣлія. Не говоря уже объ абсолютной высотѣ гужевой провозной платы, нужно замѣтить, что и самая доставка хлѣба къ станціямъ желѣзныхъ дорогъ не всегда бываетъ возможна и менѣе всего возможна тогда, когда она нужнѣе всего. Осенняя распутица надолго прекращаютъ гужевое движеніе, и производитель хлѣба теряетъ возможность выгоднаго сбыта, чѣмъ пользуются мѣстные скупщики, учитывающіе въ свою пользу наше дорожное неустройство. Подсчитать потери сельскихъ хозяевъ съ этой стороны въ точности едва-ли возможно, но смѣло можно сказать, что онѣ исчисляются десятками милліоновъ безслѣдно изчезающихъ изъ земледѣльческаго бюджета. Кромѣ того, надо замѣтить, что большія желѣзнодорожныя линіи, минуя города, нарушили естественное значеніе послѣднихъ, какъ торговыхъ центровъ, къ которымъ тяготѣло населеніе болѣе или менѣе значительныхъ районовъ.

ПЕРЕЯСЛАВЪ. (Корреспонд. «Кіевлянина»). Наши земцы въ очередномъ собраніи 3 октября рѣшили все-таки привлечь родителей къ платѣ за обученіе ихъ дѣтей въ начальныхъ сельскихъ школъ, не взирая на послѣдовавшее свыше распоряженіе объ отмѣнѣ ея, но примѣнить эту мѣру такъ, чтобы противъ нея нельзя было сдѣлать юридическихъ возраженій. Объ этомъ шли въ собраніи очень горячіе и продолжительные пренія. Сущность дѣла представляетъ нѣкоторый общій интересъ и сводится къ слѣдующему. Въ позапрошломъ году очередное собраніе мѣстнаго земства, найдя необходимымъ распространить въ населеніи техническія знанія, рѣшило въ этихъ цѣляхъ учредить мало-по-малу въ уѣздѣ соотвѣтствующія профессіональныя школы, и полагало нужные на это расходы отнести на общеземскія средства. Но оно нашло возможнымъ привлечь къ участію въ новомъ расходѣ не все населеніе уѣзда, а лишь небольшую часть его, возложивъ на нее особый школьный налогъ въ видѣ рублевой платы съ родителей за обученіе ихъ дѣтей во всѣхъ начальныхъ общественно-земскихъ сельскихъ школахъ—и этимъ, какъ и слѣдовало ожидать, испортило все дѣло. Для объясненія этого, здѣсь достаточно сказать, что крестьянское населеніе уже, платя наравнѣ съ другими земскіе налоги, участвуетъ такимъ образомъ и въ общеземскомъ расходѣ по содержанію всѣхъ школъ въ уѣздѣ. Кромѣ того, по существующему правилу, привлекаются еще и вторично къ участію въ школьномъ расходѣ и привлекаются уже не всѣ жители уѣзда, а тѣ только сельскія общества, которыя имѣютъ у себя школу. Это послѣднее участіе выражается въ отводѣ помѣщенія для школы, снабженія ея классной мебелью и топливомъ, наймѣ сторожа и въ покрытіи четвертой части суммы, расходуемой земствомъ по содержанію учительскаго персонала. А такъ какъ въ существующихъ между земствами и обществами условіяхъ относительно доли участія каждаго изъ нихъ въ расходахъ по содержанію школъ нѣтъ и помину о такой платѣ, то это и послужило основаніемъ, которымъ воспользовалось сельское общество с. Селища, подавъ въ Правительствующій Сенатъ жалобу, повлекшую къ отмѣнѣ учебной платы [illegible] начальникъ Полтавской губерніи, препровождая указъ Правительствующаго Сената объ этомъ въ мѣстную земскую управу, ссылаясь на 103 ст. полож. о земскихъ учрежденіяхъ, предложилъ ей безотлагательно сдѣлать распоряженіе о прекращеніи взиманія учебной платы и во всѣхъ остальныхъ общественно-земскихъ школахъ уѣзда. Докладывая объ этомъ нынѣ собранію, земская управа добавила, что помимо этого поступили еще отъ жителей нѣкоторыхъ селеній и отъ цѣлыхъ сельскихъ обществъ ходатайства о возвратѣ внесенной ими платы за обученіе дѣтей. И вотъ, что касается этихъ послѣднихъ ходатайствъ, собраніе, послѣ долгихъ и упорныхъ требованій большинства объ отказѣ въ нихъ, уступило, наконецъ, настойчивому мнѣнію своего предсѣдателя, постановивъ «возвратить всѣмъ безъ исключенія лицамъ и обществамъ внесенныя ими деньги въ видѣ платы за обученіе ихъ дѣтей, если они того потребуютъ». При этомъ во время дебатовъ подавляющее большинство гласныхъ, а вмѣстѣ съ ними и предсѣдатель собранія, вполнѣ сходились во мнѣніи о томъ, что, въ виду крайняго напряженія платежныхъ средствъ населенія, плату за обученіе, въ цѣляхъ возможнаго удовлетворенія всеувеличивающейся въ массѣ потребности въ образованіи, слѣдуетъ все-таки установить. Правда, говорили при этомъ наиболѣе ретивые изъ сторонниковъ учебной платы, по разъясненію Правительствующаго Сената, согласно ст. 3476 т. XI ч. I св. зак. изд. 1893 г., «въ тѣхъ случаяхъ, когда училище содержится на соединенныя средства земства и сельскаго общества, установленіе платы за обученіе въ ономъ зависитъ отъ взаимнаго ихъ соглашенія». Но отсюда только слѣдуетъ, что плату за обученіе земство не вправѣ устанавливать помимо согласія мѣстныхъ сельскихъ обществъ. Но что-же мѣшаетъ земству объявить упорствующимъ обществамъ, что въ случаѣ отказа ихъ въ требуемомъ согласіи, существующія у нихъ школы и совсѣмъ будутъ закрыты. Къ сожалѣнію, собраніе оказалось совершенно глухимъ къ мнѣнію единичныхъ гласныхъ, предостерегавшихъ его отъ этого шага, и оно постановило «поручить управѣ разработать вопросъ о введеніи платы за правоученіе въ школахъ, при условіи обоюднаго соглашенія съ обществами, и докладъ объ этомъ представить слѣдующему очередному собранію».

ЧЕРНИГОВЪ. (Корресп. «Кіевлянина»). Всѣхъ школъ въ Черниговскомъ уѣздѣ въ отчетномъ году было 56; въ числѣ ихъ показаны двѣ министерскія и одна въ заштат. г. Березномъ, содержимыя съ пособіемъ отъ земства. Въ будущемъ году открываются еще двѣ школы. Въ теченіе трехъ послѣднихъ лѣтъ въ уѣздѣ прибавилось около 20 школъ. Такое быстрое увеличеніе ихъ объясняется особенной энергіей завѣдующаго школами члена уѣздной земской управы Е. И. Малявки. Постройка и ремонтъ школьныхъ домовъ производится въ нашемъ уѣздѣ на счетъ сельскихъ обществъ. Имъ выдаются для этого безпроцентныя ссуды съ разсрочками, а въ крайнихъ случаяхъ и небольшія субсидіи отъ земства, но и при этомъ часто бываетъ не легко убѣдить общество строить школу, —и настойчивость г. Малявки, успѣшнаго достигнуть такихъ результатовъ, представляетъ крупную его заслугу. Число учившихся въ 56 сельскихъ школахъ въ минувшемъ учебномъ году было 3996, изъ нихъ дѣвочекъ 583, т. е. 14,6 проц. Получившихъ свидѣтельства объ окончаніи курса школы было 368 мальчиковъ и 38 дѣвочекъ. Цифры эти снова подтверждаютъ извѣстный фактъ, что сельское населеніе считаетъ для своихъ дѣтей достаточною самую скудную грамотность, и большинство дѣтей оставляетъ школу, не оканчивая въ ней курса. Онѣ также подтверждаютъ и тотъ печальный фактъ, что сознаніе необходимости обученія дѣвочекъ еще слишкомъ слабо въ сельскомъ населеніи. Учителей и учительницъ было 72, при чемъ женскій персоналъ значительно преобладаетъ надъ мужскимъ. Огромное большинство учащихъ окончили среднія учебныя заведенія, и только немногіе допущены съ свидѣтельствами о выдержаніи особаго экзамена. Жалованье учительскому персоналу опредѣлено въ слѣдующемъ размѣрѣ: окончившіе учительскіе семинаріи получаютъ 300 руб., остальные учителя 200 р., съ постепенными прибавками до 250 р. въ теченіе 3 лѣтъ по поступленіи, а помощники и помощницы 150 р. Кромѣ того, земство приняло на себя взносъ въ земскую эмеритальную кассу 6 проц. вычетовъ изъ учительскаго жалованья.

Съ учрежденіемъ этой кассы, передвиженія учителей, сравнительно съ временемъ до ея учрежденія, сдѣлались значительно меньше, что несомнѣнно отражается выгодно на успѣхахъ школьнаго дѣла. Въ настоящемъ году учительница Довжицкаго училища Е. А. Уварова праздновала 25 лѣтъ своей службы въ народной школѣ. Земское собраніе отмѣтило этотъ рѣдкій случай, выразило г-жѣ Уваровой признательность за продолжительную полезную службу и ассигновало ей въ награду 100 руб. Три вновь открытыхъ школы не были снабжены библіотеками, а по четыремъ не доставлены свѣдѣнія. Въ остальныхъ 47 школахъ было книгъ для чтенія 13,365, т. е. на школу въ среднемъ около 285 книгъ. По 44 школамъ, представившимъ свѣдѣнія о числѣ прочтенныхъ книгъ и о числѣ читателей, оказывается, что изъ 3044 учившихся въ этихъ школахъ пользовались книгами 2284, т. е. 75 проц., въ среднемъ каждымъ было взято 9,9 книгъ, постороннихъ читателей, пользовавшихся библіотеками тѣхъ же школъ, было 1067; прочтено ими 10,803 книги; на каждаго приходится по 10 книгъ. Кромѣ школьныхъ, отчетъ упоминаетъ еще о трехъ сельскихъ общественныхъ библіотекахъ. Одна изъ нихъ учреждена на средства бывшаго Спб. комитета грамотности, другая на средства Московскаго комитета и третья на частныя средства. Въ будущемъ ожидается открытіе цѣлаго ряда такихъ библіотекъ въ уѣздѣ на 4.000 руб., ассигнованныхъ для этого губернскимъ земствомъ. На пополненіе библіотекъ уѣздное земское собраніе ассигнуетъ ежегодно небольшія суммы. При уѣздной земской управѣ есть довольно хорошая библіотека для сельскихъ учителей. Начало ей положено во время послѣдней холеры. Студентъ-медикъ К., проработавшій по приглашенію земства въ губерніи нѣсколько мѣсяцевъ, почти весь свой заработокъ пожертвовалъ на эту библіотеку. Съ тѣхъ поръ она нѣсколько разъ пополнялась, и настоящее собраніе [illegible] на ея пополненіе 125 руб. Въ виду того, что трехлѣтній курсъ нашихъ школъ, продолжающійся въ сложности не болѣе 15 мѣсяцевъ, даетъ слишкомъ скудную грамотность, губернское земство уже нѣсколько лѣтъ даетъ субсидіи уѣзднымъ на устройство повторительныхъ внѣклассныхъ занятій при школахъ. Но опытъ показываетъ, что расчитывать въ этомъ дѣлѣ на силы учителей невозможно. Въ отчетномъ году въ нашемъ уѣздѣ были, однако, въ двухъ школахъ вечернія занятія. Въ одной изъ нихъ учитель обучалъ взрослыхъ неграмотныхъ, а въ другой велись повторительныя занятія. Относительно послѣдней отчетъ сообщаетъ, что участниками занятій было около 50 молодыхъ людей отъ 14 до 24 лѣтъ, уже посѣщавшихъ школу. Занимались они съ особеннымъ интересомъ и сознательностью. Занятія оканчивались около 12 час. ночи, и по окончаніи ихъ ученики неохотно уходили домой. Въ будущемъ году имѣется въ виду, въ видѣ опыта, пригласить для повторительныхъ занятій особаго учителя, съ болѣе широкой подготовкой. Въ видахъ достиженія большихъ успѣховъ школьнаго обученія, земство наше внесло въ смѣту будущаго года 250 руб. на пріобрѣтеніе музея пособій для нагляднаго обученія. Этотъ музей будетъ подвижнымъ. Всего на содержаніе въ будущемъ году сельскихъ школъ собраніе ассигновало 29,077 руб. Такимъ образомъ, на каждую школу приходится больше 500 руб. Нужно, однако, пояснить, что земство беретъ на себя только содержаніе учительскаго персонала и снабженіе школъ учебными пособіями. Ремонтъ-же школьныхъ домовъ, отопленіе, освѣщеніе ихъ и содержаніе сторожа лежитъ на сельскихъ обществахъ. Въ среднемъ общества расходуютъ на эти надобности около 80 руб. въ годъ на школу. Такимъ образомъ, весь расходъ населенія на содержаніе школъ въ нашемъ уѣздѣ составляетъ около 34,000 руб.

Земскія ассигновки на народное образованіе растутъ съ каждымъ годомъ. Но гласные, особенно представители сельскихъ сословій, нерѣдко возражающіе противъ прибавки расходовъ на другія надобности, новыя ассигновки на народныя школы утверждаютъ безъ возраженій. Въ отчетѣ управы помѣщены свѣдѣнія объ имѣющихся въ уѣздѣ школахъ церковно-приходскихъ и школахъ грамоты. Церковно-приходскихъ школъ въ селахъ было 6; училось въ нихъ 215 мальчиковъ и 63 дѣвочки; окончило курсъ 28 мальчиковъ и 10 дѣвочекъ. Обучали въ этихъ школахъ одинъ священникъ, 3 учителя и 2 учительницы. Одна изъ учительницъ училась въ женской гимназіи, другая въ епархіальномъ училищѣ. Объ учителяхъ сказано, что два изъ нихъ учились въ духовной семинаріи, а третій названъ неправоспособнымъ. Отъ казны на содержаніе этихъ школъ отпущено было 502 р. 50 к., т. е. около 84 р. на школу. Кромѣ того, одна школа получила отъ сельскаго общества 120 руб.; этой же школѣ земство дало 80 руб., а одной школѣ дано еще отъ церкви 40 руб. Помѣщались эти школы въ отдѣльныхъ домахъ. Школъ грамоты въ селахъ показано 24. Учащихся въ нихъ мальчиковъ показано 487, а дѣвочекъ 73. Окончило курсъ 37 мальчиковъ и 4 дѣвочки. Образовательный цензъ учащихъ въ этихъ школахъ не высокъ: въ одной изъ нихъ обучаетъ священникъ, одна учительница училась въ епархіальномъ училищѣ, объ одномъ учителѣ сказано, что онъ изъ юнкерскаго училища, одинъ изъ церковно-приходской школы, а остальные учителя названы неправоспособными. Отъ казны эти школы получили 541 руб., т. е. въ среднемъ около 23 руб. на школу. 9 изъ нихъ пользовались пособіями отъ церквей въ размѣрѣ отъ 3 до 5 р. въ годъ; одна только получила 10 руб. Кромѣ того, еще на одну монастырскую школу отпущено изъ монастыря 40 руб. О помѣщеніяхъ этихъ школъ сказано, что 10 изъ нихъ помѣщались въ церковныхъ или собственныхъ домахъ, 2 въ квартирахъ священниковъ, 1 въ квартирѣ псаломщика, а остальныя ютились въ частныхъ помѣщеніяхъ, т. е. въ хатахъ.

М. РАКИТНО, Васильковскаго уѣзда (Корресп. «Кіевлянина»). Со второй половины 1897 года у насъ открыта народная чайная попечительствомъ о народной трезвости. Чайная эта, недавшая вначалѣ удовлетворительныхъ результатовъ, начинаетъ въ послѣднее время пользоваться симпатіями населенія и, видимо, отвлекаетъ крестьянъ отъ пьянства и посѣщенія трактировъ и пивныхъ. Съ 1 іюля текущаго года при чайной устроена безплатная библіотека-читальня, купленъ волшебный фонарь и другія приспособленія для народныхъ чтеній, но самыхъ чтеній до сихъ поръ не производится, такъ какъ не получено еще разрѣшенія на устройство такихъ чтеній, а между тѣмъ теперь наступаетъ какъ разъ подходящее время для устройства чтеній, въ которыхъ, повидимому, чувствуется большая потребность.

Въ чайной есть самоиграющій музыкальный шкафъ, и также устроена сцена для любительскихъ народныхъ спектаклей, но спектакли не ставятся:—нѣтъ еще разрѣшенія.

Изъ ЕЛИСАВЕТГРАДА. „Од. Лист.“ пишутъ: Имѣющій выѣхать въ нашъ городъ, въ началѣ ноября, судебной палатѣ предстоитъ, между прочимъ, разсмотрѣть весьма интересное и рѣдкое дѣло: суду ея преданъ Елисаветградскій уѣздный съѣздъ подъ предсѣдательствомъ уѣзднаго члена мѣстнаго окр. суда Ефимовскаго. Преступленіе съѣзда заключается въ слѣдующемъ. Городскимъ судьей гор. Бобринца приговорены были два лица къ двухнедѣльному аресту каждый; одинъ изъ приговоренныхъ, не протестуя, отсидѣлъ свой срокъ, другой-же обжаловалъ рѣшеніе судьи въ съѣздъ. Съѣздъ, конечно, надлежало заняться лишь разсмотрѣніемъ участія въ данномъ преступленіи лица, обжаловавшаго приговоръ, оставивъ въ покоѣ другое лицо, примирившееся съ рѣшеніемъ; между тѣмъ, по крайне странному недосмотру, съѣздомъ утвержденъ вновь приговоръ судьи въ отношеніи къ обоимъ обвинявшимся и оба они подвергнуты аресту, при чемъ одинъ уже вторично. Естественно, что этотъ приговоренный дважды подалъ жалобу куда слѣдуетъ, и вотъ въ результатѣ—судьи въ положеніи обвиняемыхъ.

ТЕЛЕГРАММЫ

Отъ спеціальныхъ корреспондентовъ.

ПЕТЕРБУРГЪ, 17 октября. По извѣстіямъ изъ Парижа, Шарль Дюпюи, къ которому президентъ республики г. Форъ обратился съ просьбой сформировать кабинетъ, ставитъ основой программы будущаго министерства успокоеніе страны, солидарность арміи съ народомъ, отпоръ замысламъ роялистовъ.

По поводу доклада Барда, газетами высказывается увѣренность, что Дрейфусъ будетъ оправданъ, а полковникъ Пикаръ немедленно освобожденъ.

Въ Лондонѣ получены извѣстія, что негусъ Менеликъ съ стотысячнымъ войскомъ выступилъ противъ расъ Мангаши.

По извѣстіямъ изъ Вѣны, въ понедѣльникъ снимутъ карантинъ съ общей больницы.

Здоровье высокопреосвященнаго Палладія, митрополита С.-Петербургскаго и Ладожскаго, улучшается съ каждымъ днемъ.

Петербургскій градоначальникъ, генералъ-маіоръ Клейгельсъ, констатируетъ крупные безпорядки въ больницѣ св. Николая для душевно-больныхъ. Предлагаетъ привлеченіе администраціи больницы къ судебной отвѣтственности. Больнымъ ломаютъ ребра, больные вѣшаются и убѣгаютъ. Въ короткое время произошло три пожара.

Отъ разрыва сердца скончался во время представленія „Царя Ѳеодора“ актеръ Загорскій, 63 лѣтъ.

Отъ Россійскаго Телеграфнаго Агентства.

17-го октября.

ПЕТЕРБУРГЪ. Государь Императоръ пожаловалъ командующему войсками Одесскаго военнаго округа генералъ-адъютанту, графу Мусинъ-Пушкину табакерку съ портретомъ Его Величества.

Отъ противочумной комиссіи сообщается, что въ Индіи, въ Бомбейскомъ президентствѣ, эпидемія чумы увеличилась за время съ 24 по 30 октября.

СЕВАСТОПОЛЬ. 15 октября прибыли на яхтѣ „Штандартъ“ Государь Императоръ, Государыня Императрица Александра Ѳеодоровна и Великій Князь Александръ Михаиловичъ съ Супругой.

16 октября, въ 1 часъ дня, прибыла изъ Либавы Государыня Императрица Марія Ѳеодоровна съ Великой Княжной Ольгой Александровной. Послѣ встрѣчи Ихъ Величества и Ихъ Высочества отбыли на яхту „Штандартъ“, которая ночью пошла съ Государыней Императрицей Маріей Ѳеодоровной и Великой Княжной Ольгой Александровной въ Батумъ.

ПАРИЖЪ. Кассаціонная палата. Бардъ разбираетъ оба пункта пересмотра, анализируетъ доклады экспертовъ. Два эксперта почерка Дрейфуса не признаютъ, два полагаютъ, что это его почеркъ, но дѣлаютъ при этомъ оговорки, пятый заявляетъ, что почеркъ поддѣланъ. Докладчикъ спрашиваетъ можетъ-ли быть почеркъ сфабрикованъ при помощи почерка третьяго лица. Въ заключеніе говоритъ, что если бордеро—главный документъ, по которому состоялся приговоръ, то обвиненіе на основаніи доклада экспертовъ не можетъ оставаться въ силѣ. Бардъ приступаетъ къ второму пункту пересмотра, касающемуся подлога подполковника Анри. Бардъ читаетъ допросъ Анри Кавеньякомъ. Бардъ указываетъ на важность роли, которую относительно приговора игралъ фальсификаторъ Анри. Пока о подлогѣ ничего не знали, можно было съ довѣріемъ относиться къ рѣшенному дѣлу, но когда подлогъ былъ обнаруженъ, то общественная совѣсть смутилась. Бардъ читаетъ конфиденціальное письмо полковника Пикара къ Саррьену отъ 14 сентября. Пикаръ доказываетъ, что Дрейфусъ не виновенъ. Анри и Дю-Пати-дю-Кламъ прибѣгали къ преступнымъ пріемамъ, чтобы добиться осужденія Дрейфуса и такъ какъ не располагали никакимъ доказательствомъ виновности то вступили на путь подлоговъ. Бардъ читаетъ также письмо, адресованное военнымъ министромъ министру юстиціи, гдѣ сказано, что въ военномъ министерствѣ нѣтъ никакого документа, указывающаго, что военному суду былъ сообщенъ тайный документъ. Наконецъ, въ послѣднемъ письмѣ министру юстиціи отъ 15 октября Пикаръ утверждаетъ, что сообщеніе тайныхъ документовъ послѣдовало военному суду въ совѣщательной камерѣ. Засѣданіе закрыто. Никакихъ инцидентовъ и никакихъ манифестацій не было.

ПАРИЖЪ. Кассаціонная палата. Засѣданіе 16 октября открыто въ полдень. Бардъ продолжаетъ чтеніе доклада. Никакихъ манифестацій не произошло. Бардъ, указывая документъ, начинающійся словами: „этотъ каналья жидъ“, который приложенъ къ „dossier“ вмѣстѣ съ четырьмя другими, говоритъ, что кассаціонной палатѣ необходимо ознакомиться съ этими документами, чтобы имѣть возможность судить съ полнымъ знаніемъ дѣла. Изъ этого слѣдуетъ, что дѣло далеко не въ порядкѣ и что палата, которая заботится о возможности судить вполнѣ сознательно и которой законъ предоставляетъ право приступить ко всякому дознанію, дабы вполнѣ обнаружить истину, должна рѣшить, что остается дѣлать. Задача деликатнаго свойства, но это не причина отказываться. Уже безъ того обнаружено было много слабости, а потому палата въ виду великаго долга, который ей предстоитъ исполнить, должна и поступать такъ, какъ повелѣваетъ совѣсть. Затѣмъ слово дано Морнару, адвокату г-жи Дрейфусъ.

ПАРИЖЪ. Кассаціонная палата. Морнаръ читаетъ заключенія, направленныя къ тому, чтобы предписано было дознаніе съ цѣлью составить себѣ понятіе о разногласіяхъ между рапортами экспертовъ, которые изучали „бордеро“ 1894 и 1897 гг. и установить, были-ли тайные документы сообщены въ совѣщательной камерѣ при процессѣ Дрейфуса. Морнаръ долго развиваетъ заключенія и, наконецъ, высказываетъ требованіе, чтобы палата приступила къ дополнительному дознанію, вытребовала всѣ относящіеся къ дѣлу документы. Засѣданіе пріостановлено. По возобновленіи засѣданія генеральный прокуроръ Мано произнесъ рѣчь, которую началъ словами: „и такъ дѣло Дрейфуса вступило въ область правосудія, никто не можетъ лишить насъ права имъ заниматься, а вы отказаться отъ разсмотрѣнія дѣла не можете, не совершивъ преступленія. Вамъ надлежитъ возстановить спокойствіе въ умахъ и вашъ приговоръ долженъ будетъ служить для всѣхъ выраженіемъ правды и справедливости. Мы высказываемъ вамъ, повинуясь указаніямъ совѣсти нашей, что думаемъ объ этомъ дѣлѣ. Произведите пересмотръ или по крайней мѣрѣ подготовте для этого почву“. Затѣмъ прокуроръ обсуждаетъ гипотезу кассаціи безъ передачи дѣла на разсмотрѣніе другого военнаго суда и заявляетъ, что онъ не можетъ допустить, чтобы виновныхъ не слѣдовало разслѣдовать и покарать. Если Дрейфусъ невиновенъ, то виновный не долженъ оставаться безнаказаннымъ. Прокуроръ констатируетъ, что два новыхъ факта способны установить невиновность осужденнаго, именно подлогъ совершенный Анри и экспертиза 1897 г. въ процессѣ Эстергази. Мано полагаетъ, что послѣ того, какъ констатировано противорѣчіе въ экспертизахъ, надлежало-бы разслѣдовать, кто авторъ „бордеро“: Дрейфусъ, Эстергази или иной. Теперь Эстергази могъ-бы безнаказанно признаться, что писалъ „бордеро“, такъ какъ былъ по этому предмету оправданъ, но какую услугу оказалъ-бы странѣ признавшись, если онъ дѣйствительно виновенъ, также несчастному Дрейфусу, который страдаетъ четыре года и требуетъ своей реабилитаціи. И такъ вамъ, продолжалъ Мано, подлежитъ произвести дознаніе, откуда выступила-бы истина. Мано заканчиваетъ свою рѣчь увѣщеваніемъ палатѣ исполнить задачу съ твердостью, подобающей ея возвышенному характеру, не обращая вниманія на шумъ и мнѣнія извнѣ. Съ чувствомъ негодованія Мано протестуетъ противъ оскорбительныхъ словъ, обращенныхъ къ сторонникамъ пересмотра, и присовокупляетъ: „Если судьи 1894 года совершили ошибку добросовѣстно или были введены въ заблужденіе какимъ-либо образомъ, честь ихъ не будетъ замарана; что касается арміи, то теперь это Франція, защищаемая всѣми ея сынами. Безумно говорить, что мы оскорбляемъ нашихъ дѣтей и друзей нашихъ. Кассаціонная палата исполнена только одной страстью, именно страстью къ правосудію и правдѣ. Позаботимся о доброй славѣ Франціи, которая въ глазахъ народовъ затронута этимъ прискорбнымъ дѣломъ. Судьи республики допустите, чтобы Дрейфусъ прибылъ оправдаться, если это ему возможно. Я не допускаю возможности, чтобы въ виду документовъ, составляющихъ „dossier“, вы отвергли мое требованіе. И такъ палата кассируетъ или признаетъ, если потребуется, это дѣло несуществующимъ. Прокуроръ-же потребуетъ дознанія, такъ какъ дѣло представляется теперь въ порядкѣ. Въ томъ и другомъ случаѣ имѣю честь требовать отъ палаты пріостановки отбыванія наказанія осужденному. Засѣданіе пріостановлено.

ПАРИЖЪ. Президентъ республики г. Форъ призвалъ Шарля Дюпюи и спросилъ, согласится-ли онъ взять на себя задачу сформировать кабинетъ.

ПАРИЖЪ. Дюпюи принялъ предложеніе сформировать новый кабинетъ.

РЫБИНСКЪ. Судоходство на Волгѣ возобновилось. Изъ Нижняго прибыли пароходы.

САРАТОВЪ. Пассажирскіе пароходы прекратили навигацію. Отправка Волгой земскаго хлѣба продолжается.

ПОСЛѢДНІЯ ИЗВѢСТІЯ.

—Предсѣдатель Комитета министровъ статсъ-секретарь И. П. Дурново 14 октября, какъ передаютъ «С.-Пет. Вѣд.», выѣхалъ въ Черниговскую губернію.

—Въ Симферополѣ 15 октября закончилось сенсаціонное дѣло объ убійствѣ въ керченской больницѣ сестрой милосердія Семеновой акушерки Грауербергъ. Обстоятельства этого дѣла слѣдующія: мужъ Грауербергъ раньше соблазнилъ Семенову, но жениться на ней отказался, ссылаясь на то, что онъ еврей, и женился на еврейкѣ. Послѣдствіемъ этого и было убійство. Безвозмездно защищалъ Семенову присяжный повѣренный Айзенштейнъ. Въ своей рѣчи онъ громилъ еврейскую изворотливость, ссылку на религію, которая позволила соблазнить, но помѣшала честно жениться. Судъ оправдалъ Семенову. Извѣстіе это, по словамъ «Южн. Кр.», произвело сенсацію. Съ Семеновой сдѣлался обморокъ.

—Изъ числа судовъ сибирской флотиліи Морское Министерство, по словамъ столичныхъ газетъ, посылаетъ въ нынѣшнемъ году на зимнее время въ Портъ-Артуръ четыре миноносца.

—Со ст. Ярославль, Московско-Ярославско-Архангельской жел. дороги, «Моск. Вѣд.» сообщаютъ отъ 15 октября: Въ полночь, при подачѣ изъ депо паровоза къ отходящему въ Москву почтовому поѣзду, на него наскочили двѣ нефтяныя цистерны, угнанныя вѣтромъ съ поволжскихъ путей. При столкновеніи у паровоза повреждены цилиндры, а у одной цистерны буфера. Такъ какъ поврежденный паровозъ слѣдовать не могъ, то до подачи другого поѣздъ былъ задержанъ на станціи болѣе получаса.

—Въ Министерствѣ Путей Сообщенія выработаны и въ скоромъ времени будутъ введены въ дѣйствіе новыя правила объ отвѣтственности желѣзныхъ дорогъ за недостачи при перевозкѣ хлѣба, вывозимаго за границу. На основаніи этихъ правилъ, какъ передаютъ столичныя газеты, желѣзная дорога должна доставить на мѣсто назначенія такой-же вѣсъ хлѣбныхъ грузовъ, какой былъ принятъ ею къ отправкѣ, за исключеніемъ лишь небольшой пробы до 20 фунтовъ, выбираемой нѣмецкими хлѣбными чиновниками для производства распѣчки хлѣба. Если затѣмъ окажется въ вѣсѣ недостача, желѣзная дорога немедленно выплачиваетъ стоимость недостающаго хлѣба по рыночной цѣнѣ. Правила эти распространяются на всѣ хлѣбные грузы и сѣмена, кромѣ такихъ мелкихъ и легкихъ, какъ маковыя.

—Земства нѣкоторыхъ губерній начали въ настоящее время, по словамъ газетъ, обращаться съ ходатайствами въ Министерство Земледѣлія о командированіи для участія въ земскихъ собраніяхъ представителей Министерства, которые разъяснили-бы собраніямъ правила и условія пользованія мелioративными ссудами земствами въ качествѣ самостоятельныхъ заемщиковъ или-же въ качествѣ посредниковъ между Министерствомъ и частновладѣльцами, а равно и сельскими обществами.

—Въ настоящее время Министерствомъ Внутреннихъ Дѣлъ, какъ сообщаетъ «Нов. Вр.», закуплено при помощи агентовъ Министерства Финансовъ и доставлено въ пострадавшія отъ неурожая губерніи для прокормленія крестьянскаго рабочаго скота: въ Пермскую губернію 252 тыс. пуд. ржи, въ Вятскую ржи столько-же, въ Казанскую 369 тыс. пуд., въ Симбирскую 180 тыс. пуд., въ Самарскую 378 тыс. пуд., въ Саратовскую 126 тыс. пуд. и въ Уфимскую 243 тыс. пуд. Кромѣ этого, 12 октября переведено на пріобрѣтеніе кормовъ по разсчету одно-лошадныхъ дворовъ, по цѣнѣ 80 коп. пудъ, въ распоряженіе губернаторовъ: пермскаго—188,500 руб., казанскаго—424,800 руб., симбирскаго—206,300 р., саратовскаго—98,000 руб. и уфимскаго—553,500 руб. Не сдѣлано пока ассигнованій губерніямъ Самарской и Вятской, какъ не доставившимъ еще необходимыхъ свѣдѣній. На пріобрѣтеніе степныхъ лошадей для продажи ихъ весною передъ полевыми работами безлошаднымъ крестьянамъ переведено въ распоряженіе губернаторовъ: пермскаго—70 тыс. руб., казанскаго—70 тыс. руб., симбирскаго—40 тыс. руб., самарскаго—70 тыс. руб., саратовскаго—30 тыс. р. и уфимскаго—30 тыс. руб. Ассигнованія эти предварительныя, съ выясненіемъ же новой потребности будутъ сдѣланы и новыя ассигнованія.

...ись изъ служебной поѣздки, узналъ, ... его заболѣли и умираютъ. Врачъ, ...вшій ихъ, рекомендовалъ ему обратиться къ доктору Трутовскому, какъ болѣе опытному. Созоновичъ бросился къ д-ру Трутовскому, но на квартирѣ его не засталъ и узналъ, что Трутовскій въ качествѣ городского головы находится въ управѣ. Не теряя ни минуты, Созоновичъ отправился въ управу, гдѣ засталъ Трутовскаго. Послѣдній, однако, на просьбу Созоновича оказать-же помочь его дѣтямъ, улыбаясь, отвѣтилъ отказомъ. Возмущенный отказомъ, Созоновичъ, не помня себя, сталъ бранить Трутовскаго и ударилъ его палкою. Привлеченный къ отвѣтственности, Созоновичъ признавъ себя виновнымъ и нарисовалъ весьма грустную картину своего инцидента, считая Трутовскаго виновнымъ въ смерти дѣтей. Окружной судъ приговорилъ его къ заключенію въ тюрьмѣ на 4 мѣсяца. Созоновичъ перенесъ дѣло въ Одесскую палату, ходатайствуя о смягченіи приговора. Судебная палата уменьшила ему наказаніе до 2 мѣсяцевъ, при чемъ согласно ходатайству защитника Созоновича, постановило представить этотъ приговоръ черезъ министра юстиціи на Высочайшее усмотрѣніе, съ ходатайствомъ о замѣнѣ наказанія 2-хъ недѣльнымъ арестомъ. Нынѣ въ палатѣ получено увѣдомленіе министра юстиціи, что Государь Императоръ Всемилостивѣйше соизволилъ замѣнить приговоръ арестомъ на 2 недѣли.

——**Загадочный случай.** Проживающему вблизи сел. Будъ, Харьковскаго уѣзда, дворянину К—гу на дняхъ, какъ пишетъ «Юж. Кр.», пришлось проѣзжать поздно ночью по шоссе между Григоровкой и Харьковомъ. Г. К. ѣхалъ верхомъ. Было около 2 час. ночи. Издали г. К. увидѣлъ, что на него быстро надвигается какой-то бѣлый предметъ, въ родѣ человѣческой фигуры. Еще нѣсколько секундъ, и онъ увидѣлъ передъ собою высокаго роста дѣвушку въ бѣломъ подвѣнечномъ платьѣ, съ бѣлою распущенною фатою... Никакой другой одежды на дѣвушкѣ ее было, и она дрожала отъ стужи. Соскочивъ поспѣшно съ лошади, г. К. остановилъ дѣвушку вопросомъ: куда она идетъ? На лицѣ дѣвушки изобразился ужасъ: она хотѣла что-то произнести, но языкъ ея точно приросъ къ гортани. Когда-же г. К. хотѣлъ взять ее за руку, разсчитывая привести ее въ городъ, то дѣвушка рванулась въ сторону и произнесла едва слышно: «ахъ, оставьте меня, пустите!» Вслѣдъ за этимъ она устремилась въ сторону и бросилась въ лѣсъ. Г. К. хотѣлъ ее преслѣдовать, но дѣвушка бѣжала такъ быстро, что всякое преслѣдованіе ея было немыслимо, и она вскорѣ исчезла изъ виду.

——**Звѣрскій поступокъ.** Изъ Озельской волости, Лифл. губ., сообщаютъ «Latw. Aw.» о слѣдующемъ возмутительномъ случаѣ. На дняхъ четверо крестьянскихъ парней ворвались въ избу одинокаго бобыля и стали требовать отъ него денегъ. Опасаясь за свою жизнь, бобыль отдалъ всѣ свои сбереженія. Однако, злоумышленники этимъ не удовлетворились: они связали несчастнаго, покрыли голову подушками, подожгли постель и затѣмъ удалились. По счастью, на чердакѣ избы спалъ какой-то старикъ, который проснулся еще во-время, потушилъ огонь и спасъ бобыля. Послѣдній, впрочемъ, сильно пострадалъ отъ ожоговъ, и жизнь его находится въ опасности. Злоумышленники розысканы и арестованы.

——**Неудачное покушеніе.** 12 сентября въ Саратовъ пріѣхалъ и остановился въ номерахъ запасный унтеръ-офицеръ Пупынинъ. Онъ сказалъ содержателю номеровъ, что въ Саратовѣ вызванъ для поступленія на службу. Напившись чаю, Пупынинъ ушелъ изъ номера и возвратился только въ первомъ часу ночи. Въ корридорѣ его встрѣтили сосѣди по номеру и хозяинъ. Пупынинъ, видимо, былъ взволнованъ: сосѣдямъ онъ сказалъ, что его «дѣло не выгорѣло», а хозяина попросилъ, чтобы тотъ далъ ему ножъ. Хозяинъ, замѣтивъ ненормальное состояніе квартиранта, подъ какимъ то предлогомъ въ просьбѣ ему отказалъ; тогда Пупынинъ потребовалъ лампу, каковую ему и подали. Не прошло трехъ, четырехъ минутъ, какъ въ номерѣ послышался оглушительный выстрѣлъ: оказалось, что Пупынинъ надъ лампой разогрѣлъ боевой ружейный патронъ, направивъ его себѣ въ голову. Но патронъ, по словамъ «Сарат. Лист.», только опалилъ лицо Пупынину, пуля-же прошла мимо. Пупынинъ говоритъ, что покушался на самоубійство отъ огорченія, что ему не удалось поступить на службу, а средствъ къ жизни онъ никакихъ не имѣетъ.

——**Смерть отъ бѣшенства.** «Сар. Лист.» передаетъ о смерти одного изъ крестьянъ Аткарскаго уѣзда, искусанаго бѣшенымъ волкомъ и умершаго на дняхъ въ Александровской больницѣ. По разсказамъ, смерть эта была ужасна: предсмертныя страданія несчастнаго вызывали въ зрителяхъ ужасъ и состраданіе. Больной, находясь въ припадкахъ бѣшенства, временами приходилъ въ сознаніе и просилъ фельдшера избѣгать его и быть съ нимъ осторожнымъ: «убью я васъ, Иванъ Петровичъ, искусаю», говорилъ несчастный. Между прочимъ, больной пытался произвести поджогъ, для какой цѣли лампу, находившуюся очень высоко въ особой нишѣ, онъ сшибъ тюфякомъ; но лампа, падая, угодила въ ванну и, конечно, погасла. Послѣ буйнаго періода у больного произошелъ параличъ нижнихъ конечностей и затѣмъ наступила смерть.

ИНОСТРАННЫЯ ИЗВѢСТІЯ.

Франція. Желтая книга заключаетъ въ себѣ 36 документовъ по дѣлу о Фашодѣ. Чтеніе ея оставляетъ прекрасное впечатлѣніе, ибо переписка французскаго правительства свидѣтельствуетъ о томъ, что оно съумѣло поддержать свое достоинство и оказывало твердый и рѣшительный отпоръ притязаніямъ Англіи. Еще въ сентябрѣ мѣсяцѣ министръ иностранныхъ дѣлъ заявилъ англійскому послу въ Парижѣ, что какую бы область ни занялъ Маршанъ, въ виду необходимости обезпечить безопасность французскихъ владѣній въ Африкѣ противъ натиска дервишей, во всякомъ случаѣ ни Маршану, ни Китченеру не дано права подвести политическіе итоги своей дѣятельности. И тотъ, и другой поставлены только во главѣ военныхъ экспедицій. Что же касается политическихъ послѣдствій ихъ дѣйствій, то отвѣтственность всецѣло падаетъ на правительства Франціи и Англіи. Франція еще въ 1893 г. отправила экспедицію въ центральную Африку, давъ ей порученіе занять и охранять тѣ области, которыя, по договору съ государствомъ Конго, отошли къ Франціи и составляютъ ея неотъемлемое достояніе; кромѣ того, Суданъ давно уже былъ отторгнутъ отъ Египта и не считался болѣе принадлежащимъ Египту. Такого же взгляда придерживалось англійское правительство, вслѣдствіе чего Англія не замедлила завоевать Экваторіальную область и присоединить ее къ своимъ владѣніямъ. Занятіемъ Судана англійскими войсками отъ имени египетскаго хедива далеко еще не рѣшается вопросъ о разграниченіи въ Суданѣ; для этого требуется еще санкція султана, которому Англія, какъ и Франція гарантировали цѣлость и неприкосновенность его владѣній; поэтому необходимо, чтобы Англія подкрѣпила законность своихъ притязаній на Суданъ еще полномочіями, полученными ею отъ султана, и только въ этомъ случаѣ англійское правительство могло бы утверждать, что положеніе, занятое Франціей въ области Верхняго Нила, съ точки зрѣнія международнаго права, не равняется положенію, занятому Англіей. Но Англія никакихъ полномочій отъ султана представить не можетъ, и Франція дѣйствовала на равныхъ правахъ съ Англіей. Затѣмъ въ октябрѣ Делькассе сказалъ англійскому послу: «Предъявить къ Франціи требованіе объ очищеніи Фашоды, не допуская дальнѣйшаго обсужденія этого вопроса, равносильно предъявленію ультиматума. Тотъ, кто хоть сколько нибудь знаетъ Францію, не можетъ ни на минуту оставаться въ сомнѣніи относительно того, каковъ будетъ отвѣтъ Франціи. Взмъ извѣстны мои миролюбивыя чувства, но они не могутъ завлечь меня за предѣлы той черты, которая проведена національною честью». Отказываясь допустить, даже въ видѣ предположенія, возможность очищенія Фашоды, французское правительство желало прежде всего узнать, какъ далеко заходятъ притязанія Англіи. Затѣмъ Франція предложила приступить къ дружелюбному разграниченію владѣній Франціи и Англіи въ центральной Африкѣ, но при этомъ не допускаетъ, чтобы одни только французскія средне-африканскіи владѣнія не имѣли выхода къ Нилу, тогда какъ другія державы съ согласія самой Англіи пріобрѣли области, расположенныя на берегахъ Нила. Эта переписка свидѣтельствуетъ о твердости и примотѣ Делькассе. По достовѣрнымъ свѣдѣніямъ Франція согласится очистить Фашоду и уступить ее Англіи, если взамѣнъ получитъ область Баръ-эль-Газель. Всѣ одобряютъ политику Делькассе, никто не желаетъ серьезныхъ замѣшательствъ съ Англіей.

Испанія. Судя по газетнымъ извѣстіямъ изъ Мадрида, положеніе дѣлъ въ Испаніи приняло критическій оборотъ, и многіе публицисты предсказываютъ въ скоромъ времени новое военное pronunciamento, во главѣ котораго станетъ генералъ Вейлеръ. Онъ вмѣстѣ съ Ромеро-Робледо отправился въ Андалузію, вслѣдствіе чего ему приписывается намѣреніе совершить государственный переворотъ, изгнать династію и провозгласить себя диктаторомъ; особенно подозрительно то, что онъ вошелъ въ сношенія съ губернаторами тѣхъ провинцій, въ которыхъ особенно силенъ сепаратизмъ, и привлекъ на свою сторону войска. Впрочемъ, въ своихъ органахъ Вейлеръ увѣряетъ, что не имѣетъ въ виду ниспроверженія престола и военной диктатуры: онъ хочетъ только сдѣлаться протекторатомъ государства, на подобіе Кромвеля т. е. принять подъ свое покровительство государство и династію и удалить отъ правленія Сагасту и либераловъ-оппортунистовъ.

Африка. Прибывшіе въ Каиръ гонцы полковника Парсонса, который остался послѣ отъѣзда Китченера начальникомъ суданской экспедиціи, сообщаютъ, что на Голубомъ Нилѣ расположена значительная еще сила дервишей, что ежедневно къ ней подходятъ отставшіе воины и что по приблизительному подсчету отрядъ состоитъ изъ 6,000—8,000 человѣкъ. Эмиръ Ахмидъ Федилъ стоитъ со своими силами въ нѣсколькихъ миляхъ къ югу отъ Гедарефа. Въ послѣднемъ нападеніи на англійскіе посты онъ имѣлъ въ своемъ распоряженіи 4,000 человѣкъ, вооруженныхъ ружьями, тогда какъ за два дня до того онъ нападалъ на отрядъ египтянъ всего только съ 2,500 воиновъ, снабженныхъ ружьями и 1,700 копьеносцами.

Сербія. Кабинетъ Владана Георгіевича и довѣренныя лица бывшаго короля Милана, по словамъ бѣлградскаго корреспондента «Temps», намѣрены начать переговоры съ бывшимъ регентомъ и главою либеральной партіи Ристичемъ, съ цѣлью обезпечить его содѣйствіе и содѣйствіе либераловъ для будущей сессіи скупщины. Ристичъ ничего не имѣлъ противъ этихъ переговоровъ, но его единомышленники, въ особенности-же Рибарацъ, молодой адвокатъ съ большимъ талантомъ, дѣлающійся все болѣе и болѣе популярнымъ въ Сербіи, рѣшительно противъ переговоровъ, какъ и радикалы. Во всякомъ случаѣ, самое существованіе этихъ переговоровъ показываетъ, что бывшій король Миланъ и кабинетъ Владана Георгіевича начинаютъ чувствовать свое положеніе поколебленнымъ какъ въ глазахъ страны, такъ, можетъ быть, даже и во мнѣніи молодого короля.

Смѣсь.

◆**Примѣненіе старыхъ газетъ.** Одинъ досужій американецъ разбираетъ, къ чему пригодны старыя газеты. По его мнѣнію, примѣненіе ихъ очень обширно и разнообразно у бѣднаго люда.

Газеты очень часто замѣняютъ разбитыя стекла въ рамахъ. Сложенныя въ нѣсколько слоевъ, газеты замѣняютъ стельки въ обуви и держатъ тепло лучше многихъ другихъ матеріаловъ. Бѣдные люди обертываютъ газетами ноги и онѣ имъ вполнѣ замѣняютъ теплые чулки.

Кромѣ того, газеты имѣютъ очень важное примѣненіе при сохранности отъ моли мѣховъ и носильнаго платья. Какъ извѣстно, запахъ типографской краски непріятенъ насѣкомымъ вообще, а моли въ особенности, почему предметы, обернутые въ старую газетную бумагу, прекрасно сохраняются отъ насѣкомыхъ. Лѣтомъ непроницаемость газетной бумаги также приноситъ своего рода пользу. Такъ, напримѣръ, если заморозить бутылку шампанскаго и обернуть ее листомъ газетной бумаги, то температура вина не измѣнится во весь день. Старыя газеты нерѣдко употребляются въ Лондонѣ вмѣсто простынь, а иногда, вслѣдствіе своей непроницаемости, газетная бумага замѣняетъ бѣдному люду теплое одѣяло. Въ Лондонѣ не рѣдкость увидать нищаго, который спитъ завернувшись въ нѣсколько листовъ газеты „Times".

◆**Цѣнность домовъ въ Лондонѣ.** Въ Лондонѣ была произведена недавно оцѣнка главнѣйшихъ зданій съ землей подъ ними. Резиденція лорда-мэра Сити оцѣнена при этомъ въ 800,000 фунтовъ стерлинговъ, биржа въ 1,600,000 фунт., англійскій банкъ (исполинское зданіе) въ 8,000,000 фунт. стерл., главное управленіе почтъ въ 2,000,000 фунтовъ. Частныхъ домовъ насчитывается нынѣ въ Лондонѣ 770,000 и общая ихъ цѣнность опредѣлена въ полтора милліарда фунтовъ.

СПРАВОЧНЫЙ ЛИСТОКЪ.

Проданныя цѣны % бумагъ въ Кіевской Конторѣ Государственнаго Банка.

На 17-е октября.

4% Государств. рента	101⅜
4½% конс. облигац. 1 выпуска	101½
4½% „ „ 2 „	101⅞
4½% внутр. заемъ 1893 г.	101⅞
4% закл. лист. Госуд. Дв. З. Б.	100⅛
3½% „ „ „ „	96⅜
4½% свид. Крест. Банка	—
4% „ „ „ „	100¼
5% закл. 1 съ выигр. займа 1864 г.	296½
„ „ 2 „ „ 1866 „	260
5% закл. съ выиг. Гос. Дв. З. Б.	220½

Иностранныя валюты.	На 3 м-ца.	По пред.
Лондонъ	93,80	94,85
Берлинъ	45,80	46,30
Парижъ	37,15	37,42½
Амстерд.	77,80	78,35
Вѣна	—	78,65

пок. Комиссіонныя бумаги.	пок.	прод.
4½% З. Л. К. З. Б. (1000)	99,15	99,20
4½% „ „ „ (500 и 100 р.)		99,65
5% Закл. Лист. Кіев. З. Б.	99,15	99.20
4½% „ „ Полтав. „	99,99,15	99,75
5% „ „ „ „	99,99,15	—
4½% Обл. Кіев. Г. Кр. Об.	98,90;99	—
5% „ „ „ „	100½;100¾	—
4½% з. л. Херс. зем. бан.	99,99¼	—
5% „ „ „ „	99,99¼	—
4½% з. л. Бес.-Гавр. з. бан.	98,90;99,10	—
5% „ „ „ „	98,90;99,10	—

Примѣчаніе. Кромѣ того, контора покупаетъ (по комиссіи) всѣ прочія государственныя бумаги, желѣзнодорожные займы, городскіе займы и ипотечныя бумаги.

БИРЖЕВАЯ ТЕЛЕГРАММА.

ПЕТЕРБУРГЪ, 17 октября. Сегодня состоялся здѣсь слѣдующій вексельный курсъ на рубль.

На Лондонъ на 3 мѣс. за 10 фунт. ст.	93 р. 75	к.
На Гамбургъ на 3 мѣс. за 100 мар.	45 р. 67½	к.
На Парижъ на 3 мѣс. за 100 фр.	37 р. 07½	к.
На Вѣну на 3 мѣс. за 100 гульд.	78 р. 65	к.
Курсъ русскаго рубля въ Берлинѣ на кон. мѣс.	216½	сд.
Полуимперіалъ новаго чекана	—	
5% внутр. съ выигр. займа 1 в.	294½	пк.
5% внутр. съ выигр. займа 2 в.	258¾	сд.
5% двор. съ выигр. займа 3 в.	218½	сд.
Настроеніе фондовой биржи	тихое.	

БЮЛЛЕТЕНЬ

Кіевской метеорологической обсерваторіи.

Отъ 17 октября 1898 года.

	7 час. утра.	1 час. дня.	9 час. веч.
Темпер. возд. по Цельсію	7,9	12,9	10,7
Баром. при 0° въ милим.	751,7	752,5	751,5
Влажность въ процент.	100	81	92
Направл. и скорость (въ метр. въ секун.) вѣтра	ЮЗ₂	ЗЮЗ₂	Ю₂
Облачность	10	9	10
Колич. осадк. въ милим.	—	—	—

Наибольшая температура засутки (отъ 9 час. веч. до 9 час. веч.)=13.2.

Наименьшая температура за сутки (отъ 9 час. веч. до 9 час. веч.)=5.1.

Наименьшая темпер. на поверхн. почвы=3.4.

Средняя температур за сутки =10.5.

Многолѣтняя средняя темпер. =4.6.

Общее состояніе погоды въ Европѣ утромъ 17 октября, на основаніи телеграммы Главной физической обсерваторіи:

Барометрическіе минимумы: у Екатеринбурга 747 мм., у Вардэ 754 мм., у Сумбурга 752 мм. Барометрическій максимумъ 771 мм. на югѣ Россіи. Снѣгъ выпалъ на востокѣ Россіи; вообще сухая и, кромѣ южной окраины Россіи, облачная погода въ остальной Россіи. Температура немного выше нормальной въ прибалтійскихъ губерніяхъ и на западѣ Россіи и близка къ нормальной въ остальной Россіи.

Ожидается: теплая погода и мѣстами дожди на западѣ и сѣверо-западѣ Россіи, слабый морозъ и сухая погода на востокѣ ея мало перемѣнъ погоды въ остальной Россіи.

◆**Недоставленныя телеграммы** за 16 октября: Алякрійскому изъ Евпаторіи, Балакиреву—Ростова Дн., Балдину—Крюкова, Бураковскому—Мозыря, Воловельскому—Екатеринослава, Воробьеву—Льгово, Гольдгоръ—Екатеринослава, Гофштейну—Винницы, Драке—Умани, Клопицкому—Петербурга, Пергаменту—Петербурга, Раппопорту—Одессы, И. Рева—Липовца, Розенбойму—Бреста Лит., Соколовскому—Житомира, Ушкеръ—Яффы, Фриду—Дунаевецъ, Левенбергу Умани (сл. изв.), Пылкову—Ялты (сл. изв.), Срѣтнева—Черкассъ (сл. изв.)

◆**Ночныя врачебныя демуства въ городскомъ домѣ на Крещатикѣ.** Отъ 9 ч. веч. до 7 ч. утра. Воскресенье, 18 октября, д-ръ Демченко.

РАСПИСАНІЕ ДВИЖЕНІЯ ПОѢЗДОВЪ.

(Съ 15-го октября).

	№ поѣзда	Отходъ изъ Кіева.	№ поѣзда	Приходъ въ Кіевъ.
По Юго-Запад. жел. д.				
Курьер. I и II кл. На Яссы, Бухарестъ, Одессу, Бендеры, Кишиневъ, Унгени, Рени, Елисаветградъ Екатеринославъ, Севастополь, Рыбницу, Бѣльцы.	1	8 ч. 15 в.	2	9 ч. 41 у.
Курьер. bis, I и II На Варшаву, Берлинъ, Гамбургъ, Парижъ, Кенигсбергъ, Вильна Петербургъ, Бердичевъ и Луцкъ.	1 bis	7 ч. 23 в.	2 bis	11 ч. 21 у.
Скорый I, II и III кл. На Львовъ, Краковъ, Вѣну, Вильну, Петербургъ, Екатеринославъ, Дубно, Кременецъ, Одессу, Гайсинъ, Умань, Цвѣтково, Тростянецъ-Подольскій, Радзивиловъ, Волочискъ и Елисаветградъ.	7	9 ч. 00 в.	8	10 ч. 50 у.
Почтов. I, II и III кл. На Варшаву, Берлинъ, Гамбургъ, Данцигъ, Черновцы, Яссы, Бухарестъ, Кенигсбергъ, Вильну, Петербургъ, Екатеринославъ, Севастополь, Одессу, Кишиневъ, Рени, Унгени, Рыбницу, Бѣльцы, Могилевъ, Окницу, Умань, Луцкъ, Брестъ, Бѣлостокъ, Граево и Новоселицы.	3	9 ч. 00 у.	4	9 ч. 7 в.
Пассаж. I, II и III кл. На Варшаву, Берлинъ, Гамбургъ, Данцигъ, Черновцы, Львовъ, Краковъ, Вѣну, Кенигсбергъ, Вильну, Петербургъ, Екатеринославъ, Севастополь, Одессу, Кишиневъ (I и III кл.), Рени (I и III кл.), Рыбницу, Бѣльцы, Могилевъ, Окницу, Новоселицы, Елисаветградъ, Умань, Цвѣтково, Вапнярку, Луцкъ, Брестъ, Бѣлостокъ, Граево, Радзивиловъ и Волочискъ.	5	12 ч. 55 п.	6	7 ч. утра.
Смѣш. (только III кл.). На Одессу и Брестъ.	11	7 ч. 45 у.	12	7 ч. 41 м.
Пасс. I, II и III кл. На Николаевъ, Екатеринославъ, Севастополь, Полтаву, Знаменку и Черкассы.	3 bis	9 ч. 33 у.	4 bis	6 ч. 33 в.
Пасс. I, II и III кл. На Николаевъ, Екатеринославъ, Севастополь, Полтаву, Елисаветградъ, Знаменку, Черкассы, Шполу и Вапнярку.	9	11 ч. 20 в.	10	7 ч. 51 у.
Смѣшан. I, II и III кл. до Бѣлой Церкви	29/30	5 ч. 5 д.	30/29	9 ч. 5 у.
По Московско-Кіево-Воронежской жел. д.				
Почтов. (I, II и III кл.).	4	11 ч. 55 в.	3	8 ч. 5 у.
Пассаж. (I, II и III кл.).	6	12 ч. 50 п.	5	4 ч. 45 д.
Пассаж. (I, II и III кл.).	8	7 ч. 00 в.	7	12 ч. 35 п.

Редакторъ Д. ПИХНО.

ОБЪЯВЛЕНІЯ.

СТУД., опыт. реп., зн. нов. яз., ищ. ур. съ уч. мл. кл. Универс., И. В. № 1-2 Р9819

СТУД. ищ. ур. здѣсь или на выѣзд. Львовская, № 71, домовладѣлицѣ. № 1-5 Р9800

Гимн. VII кл. вщетъ урок. Бульварно-Кудрянская, № 10. вс. 1-2 Р9824

Дѣвица 25 лѣтъ съ залогомъ **до 3000 руб.** желаетъ поступить въ имѣніе конторщицей на жалованье или въ качествѣ управляющей за процентъ съ чистой прибыли; имѣетъ аттестатъ за шестилѣтнее управленіе, по нотаріальной довѣренности. Г. Москва, Грузины, по Васильевскому переулку, домъ Гуслякова, кв. № 11, М. С. Симоновой. При дачѣ отвѣта на приглашеніе могу выслать фотографическую карточку. Р9830

Нужна КАССИРША съ зал. 200 р. Адр. Подолъ, Александр., 81, конт. Варш. прачеш. 1-3Р9787

Нужна опытн. особа къ дѣт. за небол. вознагр. Крещ., 54, кв. 4. вт 1-2 Р9789

Обр. нѣмка жел. дав. ур. взрослымъ или больш. дѣтямъ. Адресъ оставить въ редакціи для Койдула. Р9791

На углу Галицкой площади и Загородней 2—4, въ домѣ Михайлова остались еще два найма 3 магазина и 2 квартиры 4—2 комнаты. № 1-5 1091

Экономка ум. шить, съ рекомен. ищ. мѣста. Дмитріевская ул., д. № 59, спрос. швею. Здѣсь-же принимается **починка бѣлья.** Р.9801

БОННА рус. ищ. мѣс., могу шить. Дмитріевская, 12, спр. дворн. №1-3 Р,9785

Оп. уч—ца ущ. ур. музыки. Уг. Андреевскаго сп. и Боричев. тока, № 22. Д. д-ра Дашкевича, кв. № 2. * 1-4 Р9820

Нужна БОННА нѣмка, знающ. крой, шитье. Нижне-Владимірская, № 20, кв. Дубляго. 1-2 Р.9803

РОЯЛЬ недор. прод., № 13—1, Крещатикъ. №1-6 1082

МОЛОД. женщ. ищ. мѣста по хоз. или шить поденно. Адр. ост. въ ред. для А. Р9818

Ищу мѣста компаніонки, экономки или бонны, согл. въ отъѣздъ. Загородняя ул., 16, кв. № 9. Р.9817

МОЛОДАЯ ОСОБА ищ. мѣста русской бонны или хоз. Адр. пер. въ ред. для Е. П. Р9823

Кухарка ищ. мѣста. Б. Владимірская, 25, кв. 7. №1-2 Р.9813

КУХАРКА ищ. мѣс. въ небольш. семью. Уг. Паньковской и Жилянской, № 82. Р.9822

Молод. особа съ реком. ищ. мѣста къ дѣт. 2—5 лѣт. Согл. въ отъѣздъ. Михайлов. пр., 12, кв. Ставскаго. Р 9794

Отдаются 4—1 комната. Ниж.-Владимірская, № 26. №1-3Р9806

ГОРНИЧНАЯ ищ. мѣста, им. рек. Трехсвятительск., 20, кв. Иноземцевой. Р9814

Новое, что возбуждаетъ всеобщій интересъ и удивленіе, есть получ. премію въ Чикаго ручная швейная машина «The Juwel», которая шьетъ всякую матерію, толстую и тонкую, сукно и полотно также аккуратно, какъ самая большая швейная машина.

Конструкція вся изъ желѣза и стали, изящно отполированная, съ регуляторомъ, шпульками, иголками, леечкой для масла и иллюстр. понятно изложеннымъ руководствомъ. Вѣсъ 5 кило. Каждая машина имѣетъ тщательно провѣр. ходъ и стоитъ со всѣми приспособл. для шитья всевозможныхъ матерій и мною оплачен. пошлиной только 9 руб. Высылаетъ по полученіи всей суммы или 3 руб. задатка. M. RUNDBAKIN, Wien, Taborstr., 35, (Вѣна, Австрія). Прейсъ-кур. безпл. Пошлину уплачиваетъ сама фабрика. вс1-6Р9772

Arbres fruitiers et d'ornement.

Choix immense de toutes les meilleures variétés de **pommiers, poiriers, pruniers, cerisiers, abricotiers, noyers.**

Plantes de 2 ans magnifiques. . 25 kop.
„ „ 3 „ „ . . 35 „
Grand choix d'arbres et d'arbustes d'ornement aux prix les plus modérés.

Occasion exceptionnelle.

Epicea excelsa, un des plus beaux et des plus vigoureux sapins, plantes superbes, **hauteur 3 archines** et plus
La pièce 1 rouble.
Bouleau blanc plantes superbes de 3 à 4 archines de hauteur . . . 25 kop.
Erable panaché, plantes de 2 ans.
La pièce 30 kop.

S'adresser à **I. LAVIANNE**, chef de culture, chateau de **Dariewka.**
Schpola
P9811 Gouvernement de Kiew.

Dame **parisienne** instr. désire place dans bonne famille russe en ville ou à la campagne. S'ad. à la red. A. L. №1-2 Р9804

Объявленіе.

Въ присутствіи Хозяйственнаго Комитета Кіевскаго мѣстнаго арсенала будутъ произведены 3 ноября 1898 года, въ 12 часовъ дня, односрочные торги при неограниченной конкурренціи, устные и съ подачею и присылкою запечатанныхъ объявленій, на поставку въ арсеналъ матеріаловъ, раздѣленныхъ на отдѣлы: I—желѣзо и сталь, на 8,846 р. 24 к., II—уголь и коксъ—1,217 р. 80⅞ коп., III—металлическіи издѣлія—628 р. 33⅞ к., IV—кожи—83 р. 78½ к., V—разные предметы—75 руб. 26⅛ к. и VI—стальныя трубы для компрессоровъ—2,093 р. 70 к.

Условія на поставку матеріаловъ съ подлежащею вѣдомостью будутъ предъявляться въ Хозяйственномъ Комитетѣ арсенала въ присутственные дни отъ 10 ч. утра до 3 часовъ пополудни. вс1-2 Р9682

ТРЕБУЕТСЯ грамот. няня, или бонна къ одн. ребенку въ дерев. съ хорош. рекомен. Приход.: Крещатикскій пер., д. 16, кв. д-ра Губарева, съ 9—12 час. № 1-3 1084

Чудо-Микроскопъ наковыхъ на всемірной выставкѣ въ Чикаго продано болѣе 2½ милліоновъ экземпляровъ, теперь можно получить у насъ за ничтожную цѣну— **только 2 рубля.** За высылку съ наложеннымъ платежемъ слѣдуетъ прибавить 20 коп.

Преимущества этого чудо-микроскопа состоятъ въ томъ, что всякій предметъ увеличивается въ 1,000 разъ, почему атомы пыли и невидимые для глаза организмы представляются въ величинѣ съ майскаго жука. Необходимъ для обученія ботаники и зоологіи и давно желанный хозяйственный аппаратъ для наслѣдованія всѣхъ пищевыхъ продуктовъ относительно поддѣлки и мяса, для обнаруженія трихинъ. Водящіяся въ водѣ инфузоріи, невидимыя простымъ глазомъ, видны весело плавающими. Кромѣ того, инструментъ этотъ снабженъ лупою для близорукихъ для чтенія самаго мелкаго шрифта. Способъ употребленія прилагается.

Заказы на высылку принимаетъ:

АЛОЙСЪ СТРЕЙТЪ,

С.-Петербургъ, Хазанская ул., № 42. чт1-2Р9829

ОК. УНИВ., съ многолѣт. прак. и реком. дир. гим., готов. во всѣ уч. зав., на вольноопр., по лат. яз. въ мед. инст., прак. пов. яз. и пр. Плата послѣ успѣха вся или больш. ч. Къ услуг. спис. выдержавш. въ 1897, 1898 и въ преж. г. Безак., от. Лысина, кв. 41. Р9699

Парижанка по нов. методѣ въ теченіе 8 урок. франц. яз. выучив. говор. Плата 2 р. въ часъ за нач. 8 урок., а остальн. по 1 руб. Здѣсь-же препод. уроки нѣмецкаго, италіанскаго, англійскаго яз. и муз. М.-Житомирская ул., домъ № 17, кв. № 1. всср 1-8 Р9778

ПРѢЗЖІЙ опыт. кучеръ и наѣздникъ, съ атт., зн. хор. свое дѣло, жел. пол. мѣсто. Жилян., 88, спр. Никиту Маева. №1-2 Р9786

Дворникъ ищ. мѣста съ веден. подворн. книги. Б. Васильковская, № 21, спр. дворника. Р9788

По Крещатику, между Фундуклеевской ул. и Крещатинской площадью **ПОТЕРЯНЪ** въ субботу, 17 октября, бѣлый кожанный кошелекъ съ **500 руб.** Нашедшаго прос. дост. въ агентство Русск. страх. О-ва. Крещ., 48. к1-3 Р9821

Немедленно нужны 2 или 1 больш. хорошо мебл. комнаты съ парад. ход. Ад. ост. въ ред. для Р. 00

УПАКОВЩИКЪ и перевозчикъ мебели, извѣстн. **ЛОСКУТОВЪ**, въ Кіевѣ, съ 1875 г., Фундуклеевская, противъ сгорѣвшаго театра, д. № 19. Удостоенъ похвал. отзыва отъ **ИМПЕРАТОРСКАГО** Дворца и массою благодарностей отъ публики. вс.ср.71-100 Р30

2 рояля за 100 и 60 руб., продают., Лютеранская, № 8, Келеръ. № 1-3 Р9828

Молодой человѣкъ, оконч. гор. учил., ищ. как. либо занят. Адр. прошу ост. въ ред. для В. I. 1-3 Р.9816

ПРОДАЕТСЯ жеребчикъ съ полнымъ выѣзд. Липки, Виноградная, № 18, спр. дворн. №1-5 1086

Крою и шью **пожурналу.** Ищу работы поденно, могу и помѣсячно. Златоустовская, № 34, кв. № 8-й. Р9793

Большой залъ меблирован. отдает. подъ свадеб. и танцов. вечера. Уголъ Константиновской и Ярославской, д. Терещенко, 22—17. №1-3 1089

Нужны 2 или 1 большая, меблир. ком. съ отдѣл. ход. для дамы вблизи Бибик. бул. Адр. ост. ред. для Д. А.Р.9792

Фаэтонъ небол., изящный, дешево продается, Ниж.-Владимірская, № 20, спр. Луку. 1-2 Р.9802

Треб. подъ вторую заклади. послѣ дворянск. 7 тысячъ руб., Тимофеевская, № 7, Шимановскому. № 1-5 1090

Утеряны 15 октября два желѣзнодорожныхъ жетона; доставившему ихъ на М.-Благовѣщен. 41, кв. 2, будетъ выдана награда въ 25 рублей. 1085

◆**!КРЕЩАТИКЪ, №. 50!**◆ открытъ спеціально дѣтскій базаръ подъ фирмой

„ВЕВЕ".

◆**!КРЕЩАТИКЪ, №. 50!**◆ Р.9827

НѢМКА ищ. мѣста по хоз. или ключн. на выѣздъ. Адр. ост. въ ред. для М. К. Р.9825

Няня опыт., съ рек., ищ. мѣста. Воздвиженская, 26, кв. Чикригина. Р9805

Ледъ прод. пудами. Кадетск. шоссе, 37, прот. больницы. 2№1-4 Р9798

ПОВАРЪ пріѣзж. трезв. ищ. мѣсто въ домъ за небольш. вознагражд., могу въ отъѣздъ. Контора Михайловскаго монастыря. 1087

Имѣю аттест. Ищу мѣста **кучера или дворника.** Андреевскій спускъ, № 5, спр. въ лавкѣ. Р.9784

Ок. инстит., зн. теор. и практ. фр. и нѣм. яз., ищ. ур. или demi-place. Вид. 12—3. Рейтарская, 38, кв. Баркаловой. № 1-3 Р9810

Передается булоч. отдѣлен. Безаковская, № 6. чтвс1-3Р9747

Господа рекомend. бывшую у нихъ прислугу, одна, за все. Десятинная улица, д. № 5. Р9758

ВНОВЬ ОТКРЫТАЯ

МОДНАЯ МАСТЕРСКАЯ

дамскихъ платьевъ **П. БАРАБАШЪ** исполняетъ заказы быстро и изящно. Крещатикъ, № 3. втвс.4-4 969

Ищу мѣста конторщ., прикащ., артел., эконома, кассира, знакомъ хор. съ устройств. телеф. и всевозм. электр. звонк. Кіевъ,

СТУДЕНТЪ ищ. ур. или зан. Мар.-Благовѣщенская, 35, кв. Сторожева. 3-3 Р.9718

Упаковка-перевозка мебели въ закрытыхъ фургонахъ. Б.-Васильков., № 94. к 7-10 Р.9503

Нужна француженка приходящая къ двумъ дѣтямъ. Кудрявскій пер., домъ № 4, кв. № 1. к.4-5 1039

КВАРТИРЫ по 7 комнатъ со всѣми удобствами. Большая Подвальная, № 8. 4-10 1041

Квартиры 3 и 6 ком. роск. отремон. со всѣми удобст. отдают. въ наемъ. М.-Житомир., № 17, (противъ присутственныхъ мѣстъ). Спросить швейцара. 10-10 Р9315

Желаю перемѣнить мѣсто управляющаго имѣніемъ. Адр. Ю.-З. ж. д. станція «Ожешинъ», им. Вальяры, Х. Х. Гросбергу. 7-8 Р.9499

КВАРТИРА, 4, 5 или 6 комнатъ, больш., свѣтл., со всѣми удобствами, отдаются. М.-Благовѣщ., 36. к4-10 Р9651

Квартира перед. 6 ком., ванна, всѣ удоб. Трехсвятит., 25, кв. 3. к.3-3 Р.9726

Піанино хор. недор. прод. Фундуклеевская, 16, Ивановича-Иванова. к.3-3 Р.9734

Въ хозяйственномъ комитетѣ **Кіевской военно-фельдшерской школы** 30-го сего октября, съ 12 час. дня будутъ произведены вторичные рѣшительные **ТОРГИ** на поставку для школы въ 1899 году: 1) мясныхъ продуктовъ на сумму до 4,700 руб., 2) бакалейныхъ припасовъ—до 2,460 руб., 3) булокъ—до 1,790 руб. и 4) хлѣба ржаного печеного—до 2,550 руб. Залогу требуется 20% подрядной суммы. Подробныя кондиціи можно разсматривать въ канцеляріи школы въ присутственные дни отъ 10 ти до 2-хъ часовъ пополудни. 3-3 Р9683

Въ наемъ 6, 4 и 3 комн. Львовская улица, № 55. 3-5 1063

Барская кварт. 6 комн. со всѣми уд., сар. и конюш. отд. Бульв.-Кудрявская, № 3, объ услов. узнать: Кудрявскій пер., № 4, кв. 1. к.3-6 1065

ПРИКАЩИКЪ ищ. мѣста въ магазинѣ или въ бакалейную лавку. Левашовская ул., д. № 38. Ст. Троцкій. к3-3 Р9690

ПРІѢЗЖАЯ ищ. мѣста хозяйки или къ дѣт. Левашевская, 30, Охрименко. чтс63-3Р9652

КВАРТИРЫ въ 5 и 6 комн. и магазины. Прорѣзная, д. 13. сб.вс.втчт13-15 Р.8898

Студ. испр. малоусп. практич. методомъ. Адресъ. Почтамтъ, предъявителю кв. № 9783. к2-3 Р9783

Имѣя три тысячи руб. залога, желаю получать мѣсто кассира, или какое наиб. другое. Сѣверная гостинница, П. Насонову, письменно. 2-3 1072

ЛАКЕЙ увол. въ зап. арміи ищ. мѣс. им. реком. Нестеров. 40 спр. двор. к.2-2 1073

ЛѢСНЫЕ ТОРГИ.

Назначены на 22 октября въ конторѣ Вилейскаго имѣнія, Волынской губ., Острожскаго у., ст. Юго-Зап. ж. д. Кривинъ. Въ продажу поступаетъ свыше 5,000 выборочныхъ сосенъ и дубовъ отъ 8 до 40 верш. въ діаметрѣ и около 46 десят. сплошной рубки мѣшаннаго дубоваго и отчасти сосноваго лѣса. Подробности въ конторѣ имѣнія, почт. А. Острогъ, Волынской г. вс 2-2 1078

НОВОСТЬ!

Американскія керосиновыя

ПЕЧИ „ЭЛЕКТРИКЪ“

Не требуютъ трубъ!
Легко переносимы (на колесахъ)!
Не даютъ копоти!
Не даютъ запаха!
Изящество! Дешевизна!
Незамѣнимы для отопленія и осушки помѣщеній.

Складъ въ Кіевск. Отдѣл. ТОВАРИЩЕСТВА Т. Блокъ

535 Фундуклеевская, 8. чтвс. 70-100

Піанино по случаю продается; можно видѣть отъ 10 ч. ут. до 1 ч. дня. Нестеровская, № 4, кв. № 1. к2-4 1083

МЫЛО ДЛЯ БѢЛЬЯ

мыловареннаго завода магистра фармаціи

А. В. Зейделя

приготовлено безъ подмѣсей изъ первосортныхъ жировъ безъ примѣси смолы, а также безъ всякой подкраски. Вслѣдствіе этого оно желтоватаго цвѣта, сильно цѣнится, не портитъ бѣлья, не придаетъ ему ни желтизны, ни дурного запаха и на 30—40% экономнѣе заурядныхъ сортовъ мыла. Всякій фунтовой кусокъ снабженъ именнымъ штемпелемъ, на что слѣдуетъ обратить вниманіе, въ виду появившихся въ торговлѣ поддѣлокъ и подражаній.

Р6357 **ПРОДАЕТСЯ ВЕЗДѢ.** вс59-100

Продается большая **библіотека**, узнать въ книжномъ магазинѣ Іогансона. вс. 6-10 Р.8277

Квартиры: ком. **ПЯТЬ** 360 руб., **ШЕСТЬ** 500 р., удоб. **ЛАВКА** 180 р., Под., Спас., 31. *4-6 Р.9311

ПОСЛѢ ПОЖАРА ВЪ МАГАЗИНѢ ПОРТНОГО **Ф. Н. ПУХАЛЬСКАГО**

съ понедѣльника 19 ч. с. м. назначена только на 5 дней

ДЕШЕВАЯ РАСПРОДАЖА

на весь оставшійся суконный товаръ, годный какъ для мужского, такъ и для дамскаго платья, со скидкой 30, 40, 50%. Цѣны обозначены на зеленыхъ ярлыкахъ.

Р9796 **Николаевская улица, № 3, бель-этажъ.** * 1-50

!!Послѣднее Усовершенствованіе!!

Часы американскаго золота можно пріобрѣсти только у меня **М. Гордонъ**, Варшава, Маршалковская, № 119.

Изящно! прочно! практично! дешево!

Трудно отличить отъ дорого стоющихъ золотыхъ часовъ. Механизмъ самаго лучшаго совершенства, анкеръ ходъ на 23 камняхъ (удостоены медалями). Всѣ три крышки американскаго новаго золота. Къ каждымъ часамъ безплатно прилагается цѣпочка новаго золота съ брелокомъ въ изящномъ футлярѣ. По желанію заказчика гравирую его монограмму на верхней крышкѣ.

Часы изготовляются подъ личнымъ наблюденіемъ.

!Полная гарантія фирмы! За вѣрность хода на шесть лѣтъ. Громадный сбытъ даетъ мнѣ возможность, вмѣсто рекламируемыхъ другими за 16 и 20 руб., предложить ихъ

ТОЛЬКО ЗА 10 И 12 РУБ.

Такіе-же дамскіе на одинъ рубль дороже. !Пересылка на счетъ фирмы! P. S. Вышеупомянутые часы съ приложеніями высылаются по полученіи 1 рубля задатка, остальные же наложеннымъ платежомъ. Иллюстрированный прейсъ-курантъ высылается безплатно. Адресъ: складъ часовъ **М. Гордонъ**, Варшава, Маршалковская № 119.

Во избѣжаніе поддѣлокъ каждый экземпляръ снабженъ пломбой и утвержденъ Департаментомъ торговли и мануфактуръ за № 3056. * 1-6 Р.9397

ДОЛОЙ ПОДТЯЖКИ И ПУГОВИЦЫ!!

Требуйте здоровый эластично-пружинистый брюкодержатель, удобно для всѣхъ и каждаго, нѣтъ давленія, ни поту, свободное дыханіе. Штука съ пересылкой во всю Россію 1 руб. Высылается по полученіи задатка или полностью, можно почтов. марками. **Адресъ: П. Гликману, Варшава, Грибная ул., № 13.** вс1-4 Р9710

Къ зимнему сезону вновь получены въ большомъ выборѣ матеріи для ротондъ, шубокъ, жакетовъ и костюмовъ, шелковыя и шерстяныя матеріи, теплые платки и одѣяла, ковры, гард. тюль, полотно, мадеполамъ и бумазея въ торгов. домѣ **Котляровъ и Черноголовкинъ**, Крещатикъ, д. Когена, № 36, рядомъ съ апт. Марцинчика. Ежедневно продажа остатковъ. Цѣны дешевле существующихъ въ Кіевѣ. * 1-5 1081

ТОРГОВЫЙ ДОМЪ

ГЕНРИ СМИТЪ И К°,

ВЪ КІЕВѢ.

ТЕХНИЧЕСКІЙ ОТДѢЛЪ.

Безопасные водотрубные котлы англійскаго завода Горнсби и Сын. Паровыя машины высокаго давленія Компаундъ и пр. системъ. Оригинальные американскіе паровые насосы „Дуплексъ“.

Требуйте смѣты и описанія.

Р8802 * 68-100

В. КОНОПЛИНЪ.

МАГАЗИНЪ СПЕЦІАЛЬНО ДАМСКИХЪ ШЛЯПЪ

изделія M-me SOPHIE.

Получены: зеленныя шляпы, шапки, муфты, каракули и вѣера.

Р.8226 втчтвс.18-100

ДНѢПРОВСКІЙ ХИМИЧЕСКІЙ И ЭЛЕКТРОЛИТИЧЕСКІЙ ЗАВОДЪ

доводитъ до свѣдѣнія гг. покупателей, что расширеніе завода въ настоящее время закончено, и онъ работаетъ полнымъ ходомъ.

ЗАВОДЪ ИЗГОТОВЛЯЕТЪ:

Свинцовыя бѣлила.
Свинцовый сахаръ.
Краски всякія:
Хромовыя.
Известковыя.
Бланфиксъ.
Брауншвейгъ.
Французскую лазурь.
И проч.

Цѣны внѣ конкурренціи. Съ заказами покорнѣйше просимъ обращаться въ контору, Крещатикъ, домъ А. М. Штиффлера, № 25 во дворѣ магазинъ № 10.

Представители во всѣхъ губернскихъ городахъ. * 2-10 Р9545

Японская мебель Фундуклеевская, № 4, надъ кондитор. Франсуа. Гарнитуры отъ 35 руб. Подставки для зонтиковъ 3 рс. Ширмы отъ 5 рс. Качалки. Шкафы. Зеркала. Большой выборъ ГАЛАНТЕРЕИ и ПАЛЬМЪ. втчтвс 9-100 Р.9073

КРЫМСКІЯ ВИНОГРАДНЫЯ ВИНА

изъ собственныхъ садовъ имѣнія «Благодать»

А. Н. ВИТМЕРА,

въ Ялтинскомъ уѣздѣ.

Погребъ въ г. Кіевѣ уголъ Б. Владимірской и Б. Житомирской домъ Лапко, противъ Стар. участка. Продажа производится бутылками и бочками. Торговцамъ дѣлается скидка. №9-10 Р9106

Чертежная „ТРУДЪ“,

Кіевъ, Крещатикскій переулокъ (Козинка), домъ № 11. бывшая Валицкаго,

Исполняетъ по умѣреннымъ цѣнамъ:

Копировку и составленіе плановъ, измѣреніе земель, таксацію и устройство лѣсныхъ хозяйствъ, согласно уст. Лѣсохр. комитета и для залога въ Банкахъ. Работы и ходатайства о залогѣ могутъ быть предварительно исполняемы за свой счетъ, тамъ же продается черноземное имѣніе, хорош. усадьба, вода, лѣсъ, вблизи жел. дор. спрос. Сыдовта. №65-100 5004

Въ Портьерно-обивочномъ Отдѣлѣ МЕБЕЛЬНО-ЗЕРКАЛЬНАГО Магазина Г. ХОДЕЦКАГО,

Кіевъ, Крещатикъ, № 29, прот. Пассажа.

ПОЛУЧЕНЫ ПОСЛѢДНІЯ НОВОСТИ. №70-100

ШВЕЯ ищ. под. работы. Подолъ, Дегтярная, 5, спр. хоз. дома портниху К. М. 2-2 Р9777

28-го сентября настоящаго года **уворованы двѣ квитанціи** о принятіи вклада на храненіе Кіевской конторы Государственнаго банка за №№ 96,807 и 96,863, каковыя прошу считать **недѣйствительными**. к. 3-3 1059

По случаю отъѣзда прод. магн. мебель, портьеры, зерк., цвѣты, картины, кровати, пролетка, сани и др. вещи. Вид. 10—8 ч. Трехсвятительская, 25, кв. 3. к2-3 Р9781

Булочная съ МАГАЗИНОМъ б. Душичкина съ 1 ноября отд. въ наемъ. Спросить въ красильнѣ Детеринга, Бол. Васильковская, 16. 2-3 Р9774

ПРАВЛЕНІЕ

Акціонернаго Общества Кіевской паровой мукомольной мельницы

приглашаетъ гг. акціонеровъ въ обыкновенное общее собраніе, назначенное на 26 ноября 1898 г., въ 8 часовъ вечера, въ Кіевѣ, по Институтской улицѣ, въ домѣ Бродской. Предметы занятій: Разсмотрѣніе и утвержденіе баланса и отчета за истекшій операціонный годъ, смѣты расходовъ и плана дѣйствій наступившаго года, избраніе члена Правленія и кандидата и членовъ ревизіонной комиссіи, а также разсмотрѣніе другихъ текущихъ вопросовъ. к. 2-3 Р9741

Съ разрѣш. г-на попечителя Кіев. Уч. Окр. частные курсы **БУХГАЛТЕРІИ А. П. БОБЫРЯ**, въ г. Кіевѣ, скоро и основательно выучив. (дв. вт. бухгалтерія) всяк. лично и посредст. переписки, вполнѣ замѣняющ. устное преподав.; масса благодарст. отзывовъ. Иногород. условія высылают. безплатно. А. П. Бобырь, Кіевъ, уг. Рейтар. и Стрѣлецк., № 32/26. *5-100Р9425

ПО СЛУЧАЮ выѣзда экстренно передается дѣло. Узнать въ конторѣ 1-й Московской прачешной. Прорѣзная, № 10. №2-4 Р9782

Ищу мѣста кассира, управ. домами, конторщ., гостин., аптеч. складъ смотрителя, фельдшера при сахар. заводѣ, или имѣніи имѣется залогъ. Крещат. маг. рядомъ съ ломбардомъ нас. В. А. Гартвигъ, спросить кассиршу. *5-5 997

ЕДИНСТВЕННОЕ МѢСТО ВЪ КІЕВѢ ГДѢ МОЖНО ДОСТАТЬ ХОРОШІЙ ТАБАКЪ ОТЪ 1.50 ФУНТА ЭТО МАГ. МИТКЕВИЧА ИЗ 5 ГЛ. ПАМ. ... ЕСТЬ СОРТА И ПО ОСОБОМУ ЗАКАЗУ ... ДЕМЧЕНКО, СТАМ. ... МИ ... ГРАН

*81-100Р5909

КЕФИРЪ Стороженко-Тхоревской. Рейтарская, № 17, во дворѣ. *4-6 Р. 9540

По случаю раздѣла наслѣдн. прод. усад. мѣсто съ постр., въ центрѣ гор., 2-я усадьба отъ Крещат., Прорѣз. ул., № 8—Фрейгашъ. Всей земли 788 кв. с. Полов. усад. не застр. Для осмотра и перег. обращ. въ кварт. управл. домомъ В. Н. Демочани. Тутъ-же отд. заново-отрем. кварт. отъ 5 до 7 комн. со службами. *8-10 Р8252

Стенографирую; пишу подъ диктовку стенографически и на пиш. маш. Перепис. бумаги. Десятин. 8, Водовозова. *8-10 Р.9009

Для устройства заводовъ и др. цѣлей въ городѣ Кіевѣ

отдаются въ аренду и продаются удобные участки земли. Есть большія залежи глины для кирпичнаго, черепичнаго и терракотоваго производства. Узнать въ Техническомъ Бюро инжен.-технол. ИССЕРЛИСА, Крещатикъ, д. № 8. *4-12 Р9243

Домъ-**ОСОБНЯКЪ** 7 комнатъ, служ., конюш., Кузнечная, 9. *4-6Р.9342

Прачка ищ. мѣста. Н.-Владим. 2, кв. 9. 2-2 Р.9714

РОЯЛИ и ПІАНИНО подержанные покупаю. Адресъ: Ново-Елисаветинская ул., д. № 6, кварт. настройщика Сидоровича, во флигелѣ. к. 2-50 Р.9770

ПОВАРЪ ищетъ мѣста. Ниж.-Владимірская, № 7. 2-2 Р9762

2 или 3 больш. свѣтл. и тепл. комнаты съ кухн., паради. и черн. ход. отдаются въ наемъ не дорого. Липки, Козловская, д. № 11. всят 2-3 00

Телефонъ № 206.

ШУБЫ,
Николаевскія шинели на мѣху и на ватѣ,
Мѣховыя пальто,
Мѣховые пиджаки,
Ротонды на мѣху,
Мѣховыя пелерины,
Камчатскіе бобры,
Чернобурыя лисицы,
Каракули,
Котиковыя и каракулевыя шапки

въ громадномъ выборѣ и по дешевымъ цѣнамъ можно имѣть въ

ТОРГОВОМЪ ДОМѢ

„К. ЛЮДМЕРЪ и СЫНОВЬЯ“

Принимаются заказы на всевозможныя мѣховыя мужскія и дамскія вещи. 29-100Р5508

Для смягченія кожи!

Борно-Тимоловый кремъ,

Александра Бойновскаго.

Способъ употребленія.

На ночь или утромъ слѣдуетъ медленно натирать лицо, шею или руки, при чемъ черезъ нѣкоторое время кожа принимаетъ натуральный и свѣжій видъ. Борно-Тимоловый кремъ способствуетъ уничтоженію прыщей.

Цѣна 50 коп., съ пересылкой не менѣе 3-хъ банокъ по 65 коп.

Для освѣженія лица!

Борно-Тимоловая пудра,

Александра Бойновскаго.

Способъ употребленія.

Борно-Тимоловую пудру растирать на лицѣ, а излишекъ удалить мягкимъ платкомъ; эта пудра совершенно незамѣтна на лицѣ, и вмѣстѣ съ тѣмъ дѣлетъ незамѣтной излишнюю потливость. Продается 3-хъ цвѣтовъ: розовая, бѣлая и кремъ. Цѣна 50 к. Продается вездѣ. Главный складъ: Аптекарск. Магазинъ А. Бойновскаго, Большая Владимірская № 15/25. * вс.31-100Р5917

Керосино-Газовыя

КУХНИ-REGENT БЕЗЪ

фитиля, насоса, шума, копоти. | простота и удобство при зажиганіи.

ДАЮТЪ СИЛЬНОЕ НАГРѢВАНІЕ.

Складъ Н. Фальбергъ, въ Кіевѣ.

Р. 837 *227-308

ГЕЛЬМСИНГЪ и ГРИММЪ,

Рига—Либава,

содержатъ постоянные, правильные рейсы между Ригой и портами:

Гуль, Лондонъ, Литъ, Дунди,
Роттердамъ, Антверпенъ, Гентъ,
Руанъ, Дюнкиркенъ, Гамбургъ, Кельнъ, Дюссельдорфъ,
Любекъ, Штеттинъ и Одесса

и принимаютъ на себя всякаго рода транспорты въ прямомъ сообщеніи изъ названныхъ портовъ въ Кіевъ, Харьковъ, Курскъ и проч., а равно исполняютъ всѣ таможенныя обрядности по самымъ **умѣреннымъ цѣнамъ.** * 14-100 865

Складъ кружевъ и полотна. **А. ИЛЬЯШЪ.** Кіевъ, Крещатикъ, домъ № 27, во дворѣ.

ГОТОВОЕ БѢЛЬЕ И ПРИДАНОЕ. **ПРЕДЛАГАЕТЪ** новаго полученія теплыя одѣла, плюшевыя, драповыя и ватныя; платки суконные, пуховые и оренбургскіе; пледы мужскіе, дамскіе и экипажные; юбки вязаныя, пуховыя и плюшевыя; вигонь для дамскихъ блузокъ и дѣтскаго бѣлья; чулки, носки, гамаши, фуфайки, кальсоны и гигіен. бѣлье проф. д-та Егера, настоящее штутгардское; бумазеи пике; шертингъ, батистъ, мадаполамъ; кружева русск. и вышивки швейцар. Выборъ, свѣжесть, прочн. и цѣны внѣ конкурренц. и безъ запр. Пухъ и перо. всср 73-100 Р6238

Телефонъ № 318. **ПИТОМНИКЪ** Каталогъ безплатно.

В. Ф. Крюгеръ,

хуторъ Проневщина, за Кадетской рощей.

Большіе запасы

всѣхъ фруктовыхъ и декоративныхъ деревьевъ, хвойныхъ растеній, розъ и проч. Заказы принимаются въ садоводствѣ по Фундуклеевской улицѣ, № 58.

ПРОДАЖА ЦВѢТОЧНЫХЪ ЛУКОВИЦЪ. вт. чт. вс 12-15 8618

ВЪ ТАБАЧНОМЪ МАГАЗИНѢ (Пассажъ) п. ф. **ЗГУРИДИ** существующій 30 л.

ЕЖЕДНЕВНО СНАБЖАЕТСЯ ГРОМАДНЫМИ ПАРТІЯМИ

ТАБАКУ и ПАПИРОСЪ

самыхъ извѣстныхъ иногородныхъ фабрикъ. По особому заказу.

Асланиди, Стамболи, Месаксуди,
Асмолова, Попова, Ноблессъ и друг.

вс 98-100 Р.3446

ПАРФЮМЕРІЯ МАДАМЪ САНЪ-ЖЕНЪ. ПАРФЮМЕРІЯ „Шипръ“ мыло-духи-пудра.

*5-10Р4981

Знаменитое бѣлье

Королевско-Саксонск. и Королевско-Румынск. придворн. поставщиковъ

МЕЙ и ЭДЛИХЪ, ЛЕЙПЦИГЪ-ПЛАГВИТЦЪ

самое наилучшее, практичное и дешевое, и ничѣмъ не отличается отъ наилучшаго полотнянаго бѣлья. Оно стоитъ только нѣсколько копѣекъ за штуку и обходится вслѣдствіе этого дешевле стирки полотнянаго бѣлья, при чемъ избѣгаются также сопряженныя съ послѣдней непріятности. Когда оно загрязнится, его бросаютъ и носятъ такимъ образомъ постоянно новое безукоризненно сидящее бѣлье, которое превосходно сохраняетъ свой видъ даже при усиленномъ потѣніи. Для военныхъ, путешеств. и холостяковъ оно положительно необходимо и никто, испробовавъ его, не вернется больше къ полотнянному бѣлью. Каждая штука бѣлья имѣетъ клеймо: а также фирму: Mey & Edlich Leipzig. Представитель г. Г. Ф. Коригольдъ въ Кіевѣ, оптовая продажа въ Кіевѣ: «Бѣлостокское Комиссіонерство», Крещатикъ, № 11, оптово-розничная продажа при магазинѣ «ПРИМА», Прорѣзная, № 3, розничная продажа во многихъ галантерейныхъ магазинахъ. * 7-26 Р6356

ПРОШУ УБѢДИТЬСЯ

ВЪ ДЕШЕВИЗНѢ И ДОБРОКАЧЕСТВЕННОСТИ ТОВАРОВЪ

въ магазинахъ **А. А. ИВАНОВА:** 1) Б-Васильковская ул., д. № 23, 2) Прорѣзная, № 19, гдѣ гост. «Версаль». Громадный выборъ: англійск., нѣмск. и собственной фабрики кроватей, умывальниковъ, ваннъ, купаленъ, комнат. ледниковъ, ватерклозетовъ, пудерклоз., мороженицъ, всевозможн. вѣнковъ, садовыхъ скамеекъ и стульевъ, керосин. и бензин. кухонъ. Англійскія плиты, комн. печи, лампы, бронза, мельхіоръ, эмалированная и фаянсовая посуда и проч. хозяйств. предметы. Фабрика Б.-Васильковская, № 61. Телефонъ № 566. втвс 43-100 Р5443

ЖЕЛѢЗО ЛИСТОВОЕ

гвозди, оконные, дверные, печные и др.

МАТЕРІАЛЫ для ПОСТРОЕКЪ.

Продаются на Крещатикѣ, въ д. Бинка, № 14,

ВО ДВОРѢ У ТРЕПЕЛЯ.

*97-100 ЦѢНЫ ВНѢ ВСЯКОЙ КОНКУРРЕНЦІИ. Телефонъ № 941. Р.5178